Impresso nas machinas rotativas de Marinoni

Correio da Manhã

Director—EDMUNDO BITTENCOURT

Impresso em papel da Casa P. Prieux & C.—Paris

ANNO VII—N. 4.041 | RIO DE JANEIRO — DOMINGO, 1 DE SETEMBRO DE 1907 | Redacção — Rua do Ouvidor n. 117

Edição de hoje 12 paginas

Os sermões de Vieira

Uma reedição completa dos sermões do padre Vieira, começada este anno em Portugal, dá ensejo a que, em toda a area de habitação da lingua portugueza rebrotem homenagens ao grande jesuita, cujo tumulo a Bahia guarda com orgulho de quem muito aleitára aquelle espirito e o robustecera para os vôos da tribuna. Torna-se a falar da sua vida, da sua educação e do seu genio, sob as multiplas faces que apresentam á posteridade— o apostolado, a politica, a diplomacia, a catechese, a erudição, a parenetica.

Cumpramos tambem como bahianos, o dever de render-lhe o nosso sincero preito. Falemos um pouco do escriptor que elle o foi, não só numa collecção de cartas missivas consideradas modelos no genero, como expressão mais natural do seu caracter, mas especialmente nestes discursos restaurados á penna, onde o escriptor emparelhado ao artista nol-o revelam, na substancia e na fórma, a todas as luzes da sua consciencia.

São passados mais de dois seculos. Quando Vieira, já aos setenta annos de edade, empunha a penna para vingar da «corrupção com que andam estampados» muitos dos seus sermões, e começa a recompol-os nesta fórma com que chegaram até nós, talvez não cuidasse estar dando a dois povos, por lapso tão longo, um codigo perfeito da arte de escrever, uma lição de vernaculo que faz sombra ao saber de todas as academias passadas e actuaes. O que elle expressamente queria era que os seus sermões impressos, onde quer que chegassem, em logares e tempos, fizessem ao leitor algum proveito espiritual. «Que é o que só pretendo», disse no prologo escripto para a primeira edição.

Como instrumento de edificação religiosa e moral, sobretudo religiosa, creio que a obra de Antonio Vieira não corresponde da melhor maneira aos seus votos. Moralista de bons preceitos e consoantes exemplos: prégador orthodoxo, de profunda theologia e sã doutrina, conforme o juizo dos que o podem julgar nestes pontos, — parece audacia e contrasenso duvidar da influencia espiritual da sua obra.

Mas eu me explico.

Este legado pio devia, na intenção do testador, promover antes de tudo ou tão sómente actos de contricção, e expiações, arrependimentos, virtudes, intelligencias e allianças com o céo. O primeiro discurso do sermonario escripto e publicado precisa ainda melhor, nestes termos, o pensamento do autor. Diz elle: «A prégação que fructifica, a prégação que aproveita, não é aquella que dá gosto ao ouvinte, é aquella que lhe dá pena.» E insiste ao terminar: «Semeadores do Evangelho, eis aqui o que devemos pretender nos nossos sermões, não que os homens saiam contentes de nós, senão que saiam muito descontentes de si; não que lhes pareçam bem os nossos conceitos, mas que lhes pareçam mal os seus costumes, as suas vidas, os seus passatempos, as suas ambições, e emfim todos os seus peccados.»

Ha tradição que assim foi, mas quando Vieira arrojava dos pulpitos, com o gesto que multiplica a eloquencia, os punhados da semente evangelica, commquanto na nossa época elle proprio se prehendesse os —ouvintes de entendimentos agudos— que enchiam os templos só para apreciar subtilezas, galanterias e pensamentos. Affirmam varios commentadores os triumphos alcançados pelo orador sobre os maus costumes e a fé e a vigilancia de auditorios esclarecidos. Um annotador do sermão proferido na capella real, na quarta dominga do Advento, attribue a essa peça oratoria grande numero de conversões; outro annotador assegura que os confessores de certas casas religiosas de Lisboa tinham mais gente a ouvir em confissão sempre que o padre Vieira prégava.

Isso, piamente o creio, nos melhores dias da sua vida, nas horas solennes em que o verbo do prégador como o metal fundido, era vasado nos moldes successivos de onde saiam os periodos ainda com rescaldo da fundição. Hoje, porém... descontados o gesto e a voz que entram por metade no exito dos oradores?

Será culpa da nossa alma moderna, muito intellectiva, muito curiosa, servida por uma acuidade de sentidos que a põe depressa na pista de todos os prazeres, — a verdade é que para as orações escriptas do insigne prosador quasi não ha mais sinão aquella especie de ouvintes que elle comparou aos espinhos onde caiu, nasceu, mas não fructificou o trigo do semeador da parabola: os ouvintes de entendimentos agudos.

E outro facto é que Vieira pela sua parte não póde impedir segundo ensinava e desejava, que acabando de ler-lhe os sermões nos sintamos muito contentes com elle e comnosco mesmos. E que elle não foi só um prégador foi por egual um artista, e sua arte, sendo de espirito christão, é grega em demasia, grega da aurea edade classica, para inspirar-nos qualquer desgosto da vida ou o despreso das bellas fórmas, das linhas e vozes harmoniosas, das bellas proporções que a sua palavra eternizou. Esta palavra, tão lavrada e regular, compassada e harmonica, não será nunca um cilicio que amortecendo a actividade sensoria, nos deixe em estado de mais morta, nesse estado de compuncção e beatitude que implica a abstracção de todas as louçanias mundanas e a renuncia de todo o gozo material.

Forjada do ouro mais fino, brunida e rebrunida, cravejada de diamantes para aguas, não é arma para infundir arrependimentos, tristeza, remorsos, medo e outras emoções depressivas, ao paganismo intellectual destes tempos. Produzirá o puro deleite, a sensação religiosa, não o sentimento religioso corrente, aquelle mystico em que o pensamento se ala escoteiro deste mundo de peccados. Ella mesma é um peccado — tentadoras fórmas symetricas, uma tentação perenne, a espertar os sentidos e a attrahil-os para esplendidas festas de sons e rythmos. Elle quizera levar-nos direito á mesa da communhão; ella convida-nos de preferencia, e com irresistiveis gestos, a que nos sentemos a uma mesa de marmore clarissimo, entre muros e columnas do mesmo pentelico, e ahi coroados de hera e rosas libemos, como bons athenienses, o vinho dos finos prazeres estheticos. Preside ao festim um consummado rhetorico, discipulo de Aristoteles, discorrendo sobre os preceitos e regras do bem falar; e conviva ha que, sem escandalo da companhia, tal se vê no romance de Merejkowsky, affirma e prova, com o atticismo da propria linguagem, que a grammatica e o estylo são coisas, mais importantes que a virtude. Nestas circumstancias haverá bom de gosto que não sacrifique ás divinas apparencias?

«Pouco havia de ser, por força, o fructo destas predicas, o fructo espiritual, desdobramento da sementeira que o semeador não cansou de espalhar a mãos cheias sobre as terras do reino e da colonia. Quando lemos Vieira, não sobra tempo para meditar as acções que elle propõe, os vicios que estigmatiza, as verdades que lhe servem de thema ás orações. Quando o lemos, estamos num templo, sim, mas num templo recamado de riquezas e primores taes que a nossa attenção se esvae quasi toda em contemplal-os. A arte do escriptor supplanta a doutrina do missionario. E si conseguimos alguma tregua ao labor de admirar-lhe a correcção dos desenhos e a distribuição dos planos, é para o admirar ainda na arte de raciocinar, nos seus passes dialecticos de argumentador habilissimo. Prende-nos a cadeia de ouro do seu estylo, que é um raciocinio continuo e uma das mais attrahentes recreações logicas.

Haverá meio de reflectirmos com verdadeiro pesar sobre os nossos juizos temerarios, quando o mestre que os reprova conceitua do modo por que o faz naquelle sermão de *Joannes in vinculis*? «O primeiro condemnado que houve no juizo dos homens foi Abel; e por que culpas? Porque o seu sacrificio agradou mais a Deus do que o de Caim. Ha tal crime como este? Se Abel fôra como Caim, elle tivera os seus dias mais bem logrados. Não ha maior delicto no mundo que o ser melhor. Ao menos eu, a quem amara das telhas abaixo, antes lhe desejára um grande delicto que um grande merecimento. Um grande delicto muitas vezes achou piedade; um grande merecimento nunca lhe faltou a inveja. Bem se vê hoje no mundo: os delictos com carta de seguro, os merecimentos homiziados.»

O proprio juizo da classe que estaria mais no caso de resistir a estas seducções exteriores confirma as nossas razões de preferil-as a toda a materia de fé que ellas revestem. Ha de se notar que a nenhum dos sermões de Vieira faltam commentarios desta natureza, feitos por ministros da Egreja: «é um dos mais primorosos, elegante e eminente, formosissimo sermão, um dos mais engenhosos e elegantes na ordem e na elocução, um dos mais formosos exemplos de argumentação deductiva», lembra os «rasgos eloquentes do genio romano ou hellenico». O bispo de Viseu se desvanece de assignalar que, ao tempo da prégação oral, saiam os ouvintes uns commovidos, outros satisfeitos, e todos admirados do engenho e do saber e da graça do prégador.

Parecerá que faço aqui uma apologia systematica, mas tanto não é assim, que me reservo o direito de protestar contra o excesso de gozo que proporcionamente dos ouvidos proporciona a prosa excessivamente regular, invariavelmente symetrica e antithetica de Vieira e fatigante e exhaustiva a repetição indefinida, como numa dizima periodica, dos seus vocabulos puros e proprios. São energicos, incisivos em sua brevidade os periodos do sabio constructor da phrase portugueza; mas não nos póde escapar a nenhuns variedade dos seus rythmos. Tampouco lhe desconheceremos a falta de côr, a côr que não podia dar-nos um espirito sempre voltado para as abstracções da logica e da metaphysica escolastica.

Deu-nos entretanto nestes sermões impressos a melhor das grammaticas e o melhor dos livros de composição, sem ignorar de todo o que fazia, pelo que se colhe do discurso *Semen est Verbum Dei* e do prefacio em que promette dizer das regras «não sei se da arte, se do genio» que o dirigiram no mister de escriptor.

E por isso tambem viverá cercado de gloria eterna o grande e zeloso apostolo, não menos zeloso das virtudes do estylo que das verdades santas.

Bahia, agosto de 1907.

Xavier Marques

A experiencia dos novos canhões no 5º regimento de artilharia em Santa Cruz

Carregador das fitas para as metralhadoras, sob as ordens do 1º tenente Fragoso

A volta ao mundo a pé:

Chegou a Madrid um individuo de nome Arthur Winterfield, que se propõe dar a volta ao mundo a pé, com o fim de ganhar um premio de 16:500$000 offerecido por um Club de Colonia.

Partiu desta ultima cidade para tão larga viagem no dia 1 de janeiro do anno corrente e percorreu já a Hollanda, a Belgica, a Suissa e metade da Hespanha, onde entrou a 12 de junho por Figueras, chegando a 18 a Mataró, a 20 a Barcelona, a 2 de julho a Valencia e no dia 10 a Madrid.

Vive unicamente do producto da venda de bilhetes postaes.

A viagem que tem de fazer é de 135.000 kilometros em oito annos.

De Madrid foi a Lisboa, visitando depois Sevilha, Cadiz e Gibraltar, onde embarcará para Marrocos.

Seguirá a costa occidental da Africa até chegar o Captown, onde tornará a embarcar com rumo á America do Sul continuando o seu passeiosinho ao longo de todo o continente, e, seguindo pelo mar do Japão, irá dahi á China e em seguida á Asia Central, para, depois de atravessar toda a Russia, voltar a Colonia para receber os bellos contos de réis... Boa viagem!

O barbeiro do sertão

Por aquella segunda-feira quente de setembro, ao chegar á villa, o meu primeiro cuidado foi saber do barbeiro. Eu vinha moido por seis horas a fio de cavallo chotão, através de morros e através de sol, com uma barba de tres semanas empoeirada e grossa a torturar-me de coceiras.

No povoado de onde eu vinha não me tinha sido possivel limpar a cara. O Chico Constantino, o unico profissional na tesoura e na navalha, estava de cama e á morte por umas febres apanhadas na lagoa pela pescaria dos piaus. O Joaquim Creoulo, que era sub-delegado de policia e ferreiro tambem, uma das figuras mais respeitaveis do logarejo, ao ver-me com aquella barba e aquelle cabello, em agradecimento á emenda que eu lhe fiz numa ordem de prisão em que elle escrevera *sobre-delegado*, offereceu-se para barbear-me e poz-me a baixo a grenha. Mas, ao tomar da tesoura, teve um movimento de consciencia:

— Esta coisa, seu doutor, não vae lá ficar muito boa. Eu corto uma vez ou outra o cabello da gente daqui. V. s. está acostumado com barbeiros da cidade. E' melhor deixar. E' melhor na villa.

Na villa tinha o João Romano, barbeiro desde rapaz, que só vivia daquillo, com uma casinha decente, toalhas, sabonete e um espelho enorme pregado na parede.

— E' melhor na villa. O João Romano põe isto uma teteia. Elle sabe, entende de officio.

Eu tinha que ir mesmo á villa, para o outro mez, tratar uns papeis.

Apressei a viagem e, ao saltar do cavallo, ainda esbofado, ardendo por aquelle meio dia suffocante de setembro, pedi, a limpar o rosto do suor que me descia:

— Um barbeiro.

— Um barbeiro? Uma coisinha boa que faça o serviço com cuidado e ponha a gente cheiroso? Um homem que saiba a fundo o officio e que ponha o freguez no trinque, que seja o barbeiro do vigario, do juiz de direito, do chefe politico?

— Ah! só o João Romano. Elle sabe.

— A casa?

Não tinha que errar. Seguia-se á frente, quebrava-se a primeira rua á esquerda, depois a primeira á direita, entrava-se num caminho de cabras e a casa á frente com uma mangueira á porta era a do João Romano.

— E' ali pertinho.

O «pertinho» no sertão é sempre maior do que em toda a parte. A's vezes tem uma extensão de cinco leguas, de seis, de dez. A casa do barbeiro não ia a tanto. Em todo o caso, meia hora andei aos castigos do sol por um caminho estreito onde as cabras andavam. Afinal a mangueira copada, a casa nos fundos.

Era uma casinhola de palha porta de cedro com batente alto, paredes de barro. Bati. Latiram lá dentro os cachorros e uma cadellinha negra sem pellos e cauda espirrou pela porta a desconhecer-me nuns grunhidos.

Uma mulher assomou somnolentamente ao batente, bocejando, em roupas de cozinha, caximbo á boca.

— O João Romano? falei.

— Ella tirou o cachimbo dentre os dentes, cuspiu e respondeu mollemente num descenso:

— Não está. Foi para a roça.

Expliquei. Estava ha mais de tres semanas com o cabello a cortar, com a barba a fazer. O João Romano não teria um official de barbeiro, um discipulo, um aprendiz qualquer que fizesse o serviço quando elle fosse para os misteres da roça?

— Não tem não senhor. E' elle sosinho. Para gente de consideração é elle sosinho. E' quem faz a barba do vigario, do juiz de direito, do sacristão...

E qual era o meio de eu me ver livre daquella grenha e daquella barba?

— Só se mandar chamar o Romano na roça.

Bem lembrado.

— Faça esse favor.

— Entre. Abanque-se.

Sentei-me num banco baixinho como o dos engraxates. A mulher sumiu-se, ouvia um recado a uma creança, voltou depois com uma rêde alva nos braços, numa hospitalidade preguiçosa.

— Emquanto espera deite um pouquinho.

Com aquelle calor enervante de meio dia de verão, sem uma aragem, com o sol apenas a fuzilar no fundo azul do céo, a rêde era bem lembrada.

— Durma uma somneca emquanto espera. Vou abrir a barbearia.

A barbearia! Eu estava pelos cabellos para conhecel-a. Uma barbearia decente, com toalhas, sabonete e um espelho enorme pregado na parede, tal me dizia o Joaquim Creoulo.

A mulher abriu a porta. Olhei. Era um quartinho acanhado como os outros quartos, com as paredes do mesmo barro pardacento. Bem ao centro um mocho de cedro sobre um estradinho de taboas defronte de um espelho rachado com moldura que fôra doirada, um velho espelho de antigas eras, com enormes manchas de caruncho, tão pretas e tão largas que era impossivel a gente ver a cara retratada. Num gancho da parede, um pincel dependurado, seguro por um cordão. E só.

La nos fundos havia tambem uma tarrafa de pescarias descendo de um ganchio e, num pedaço de papelão em caracteres grandes e tortos, o distico: *Barbearia Romano*.

E como eu me puzesse a olhar o espelho, a mulher que armava a rêde parou:

— O Romano comprou. *Seu* vigario fez com que elle comprasse. Foi caro. Até ainda não acabou de pagar.

A rêde armada, ella saiu. Deitei-me.

Quando chegaria o João Romano? A'quellas demoras sertanejas já eu estava acostumado. Fechei os olhos e dormi.

Acordei pelo rumor de uma voz de homem roncando no corredor e um latagão moreno de uns rijos musculos e cabello liso entrou na barbearia a saudar-me, sem camisa, descalço, a reluzir a espadua suarenta. Era elle.

— V. s. queira esperar.

Voltou depois mettido numa camisa de morim branco, outra calça, chinellos. Tinha ido vestir-se.

— Quer então um servicinho decente?

— Sim! um bom servicinho.

— Vou fazer.

O juiz de direito que era homem impertinente ficava sempre satisfeito com o seu trabalho e dizia-lhe: Romano, você nasceu para isto.

— Sim, porque eu sou o barbeiro do juiz de direito.

— Já eu sabia.

— E do vigario tambem.

— Tambem sabia.

— E de toda gente de consideração.

— Muito obrigado.

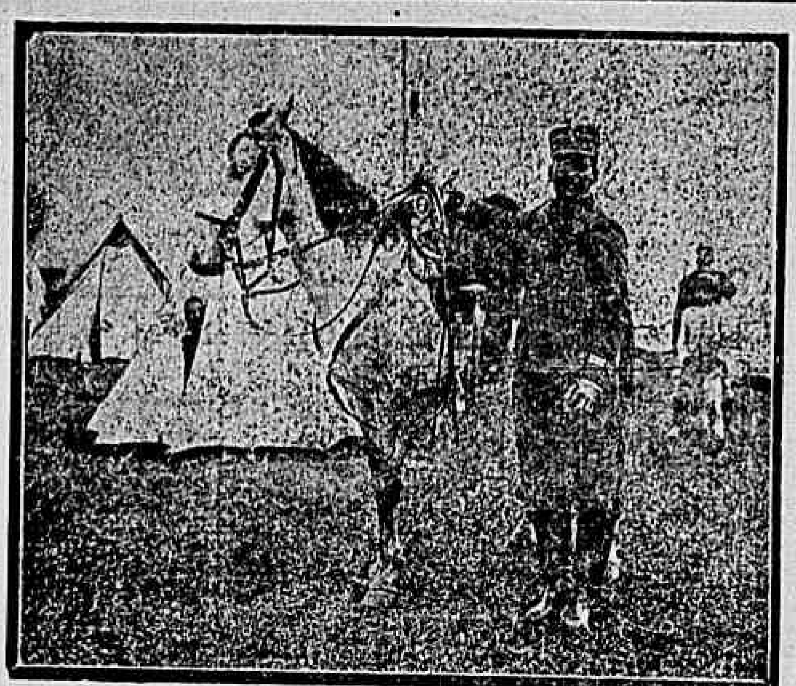

1º tenente Rosa Soares e o seu garboso cavallo de sua montada

O corpo sanitario da divisão em manobras em Santa Cruz

Praças do 5º regimento em formatura para receber a loia

— V. s. quer cortar o cabello aqui ou lá fóra?

— Lá fóra?

— Sim! Lá fóra, debaixo da mangueira. O vigario, nos dias quentes, fazia assim.

— Vâmos lá.

O barbeiro carregou o mocho e pol-o á sombra da mangueira.

— A toalha! gritou para dentro.

A mulher trouxe uma toalha larga, de morim, com rendas bonitas nas pontas. Linda toalha!

— Ah! eu sou obrigado a ter essas coisas. Aqui só vem gente de consideração.

Foi lá dentro e trouxe a tesoura e estendeu-me a toalha nos hombros.

Sentei-me no mocho, sem um recosto, onde poisar a cabeça.

— Quer o cabello cortado na moda.

— A' moda? Como era isso?

Elle de tesoura suspensa explicou-me. A moda era assim, assado, cortado muito na nuca, com uns tufos do lado. Acabei por não comprehender.

— A' antiga. E não me abaixe muito o cabello, não me pelle.

— Ficará a seu gosto, ficará a seu gosto.

E torceu-me para todos os lados, para cortar-me os fios da nuca poz-me meia hora de cabeça para baixo como de castigo, e tesourou-me por longo tempo.

— Não me ponha pellado.

— Ficará a seu gosto.

Nesse momento percebi que algum desastre se déra na minha cabeça. Olhei-o. Elle olhou-me confuso.

— V. s. desculpe. A tesoura não está boa e eu com a conversa carreguei um pouco e cortei mais cabello do que queria. Agora, só cortando á escovinha.

Era o diabo, mas emfim...

— Vá lá.

Um quarto de hora depois elle tirou-me a toalha dos hombros, sacudiu-a.

— Prompto.

Tirei um espelhinho do bolso. A minha cabeça parecia um mar ondulado.

— Faça favor de tirar-me um pouquinho de cabello aqui.

Elle fez-me a vontade.

— Acerte aqui: acerte ali.

Nem mesmo assim a minha cabeça perdeu a semelhança do mar.

— Vamos á barba.

— Aqui ou lá dentro?

— Aqui mesmo.

A mesma toalha o Romano enrolou-me em volta do pescoço. Gritou da porta para a mulher:

— O sabonete.

A mulher veiu dizer que não havia sabonete. As creanças perderam.

O João Romano teve uma expressão de rosto dolorosa.

— V. s. desculpe. Sabe bem o que são creanças.

E voltando-se para a mulher:

— Arranja qualquer sabão. O doutor não repara.

E para mim:

— V. s. dá licença. Vou amolar a ferramenta.

A mulher trouxe um pedaço de sabão de lavar roupa e pol-o sobre um caixão de kerozene junto ao mocho.

O João Romano voltou minutos depois com uma faca reluzente, uma dessas facas parecida com as de cozinha.

Dei um salto do mocho. A' faca?!

— V. s. me desculpe. A navalha mandei concertar no ferreiro.

Mas á faca não era possivel! Eu não consentia!

Elle teve no rosto um traço de quem me abandona. Era o que havia.

— Si v. s. não quizer, tem canivete.

— Canivete? Pois então canivete era coisa com que se fizesse a barba.

— V. s. está com medo. Pois seu vigario quando a navalha se está concertando, é com que faz.

O vigario sómente não! O juiz de direito, o chefe politico, o sacristão.

— Não tenha susto, não. Está amolado que é um fio.

— Vá lá, vá lá! Já que o vigario faz.

Elle preparou-se com o pincel e ao ver o sabão sobre o caixão de kerozene teve uma ruga de contrariedade.

— Pois é assim mulher, que se trata uma pessoa de consideração? Tu não tens ahi uma vasilha para pôr o sabão?

Ella sumiu-se para dentro. Demorou, demorou. Elle teve que chamal-a.

— Estava lavando. As creanças comeram aluá na cuia.

O sabão vinha dentro de uma cuiasinha, onde as creancinhas sertanejas comem para não quebrarem a louça.

— Mas tu não tinhas uma tijella, um pires? disse o Romano desesperado.

— Não faz mal, não faz mal. Eu já me vou acclimatando a tudo.

Ensaboou-me a cara e começou. Um talho para começar.

— Acontece, acontece!

Outro talho.

Fitei-o. Elle fitou-me como si nada tivesse havido:

— Acontece, acontece!

Mas aquelle maldito canivete acabou me com a pelle.

— V. s. dá licença?

— Que? Recuei. O João Romano serenamente estava com o dedo pollegar da mão esquerda a introduzir-se em minha bocca.

— Que historia é essa? Você quer metter-me o dedo na bocca?

— Mas, não póde ser de outra maneira. Eu tenho que agora fazer a barba bem no logar da bochecha, só mettendo o dedo para fazer a bochecha.

— Nunca!

— Mas não póde ser de outra maneira. O vigario...

Que fosse para o inferno o vigario!

— Eu quero dizer a v. s. que *seu* vigario tem uma bola delle, mandada fazer, de proposito, que elle mette na bocca quando o barbeio neste logar. Si v. s. quizer.

Olhei-o surpreso.

— Si quizer eu mando buscar a bola do vigario.

Resolvi a difficuldade. Entumeci de vento as bochechas e elle rapou-m'as. Tres talhos.

— Acontece, acontece!

Mais duas canivetadas, mais um talho:

— Prompto.

— Quanto é lá isso.

— V. s. dará o que quizer.

— Isso não, o preço!

— *Seu* vigario costuma pagar meia pataca pelo cabello, pela barba e pela corôa.

Entreguei-lhe uma cedula de dez tostões.

— E' sua.

Elle teve um ah! no peito, uma curvatura de respeito:

— V. s. quando quizer, o João Romano está ás ordens.

— Adeus.

Mais cinco passos elle chamou-me:

— Vossa senhoria não quer tomar banho:

— E' bom.

— O riacho é ali.

E eu segui o caminho do riacho, ensanguentado, com a cara retalhada e a pelle a arder.

Viriato Corrêa

Carta de Londres

9 de agosto de 1907

A REVISTA NAVAL DE COWES — O ACTUAL PODER MARITIMO DA INGLATERRA — O PROGRAMMA DO ALMIRANTADO E A LIMITAÇÃO DOS ARMAMENTOS — A VISITA DO CZAR AO KAISER — AS DECLARAÇÕES SEMI-OFFICIAES — OS COMMENTARIOS DA IMPRENSA NA RUSSIA E NA ALLEMANHA — UM ARTIGO DO «TIMES» E A OPINIÃO INGLEZA — A ESTAÇÃO DOS CONGRESSOS SCIENTIFICOS — O CONGRESSO SCIENTIFICO DE LEICESTER — O CONGRESSO DAS HABITAÇÕES — O CONGRESSO NACIONAL DE HYGIENE ESCOLAR

Ha dez annos, quando o Imperio Britannico celebrava o jubileu de diamante da rainha Victoria, teve logar a imponente revista das esquadras inglezas, que se reuniram em Spithead, para saudar a soberana em cujo reinado a Inglaterra conseguira ultimar a construcção do maior imperio da historia. Cinco annos mais tarde, identico espectaculo vinha constituir uma das partes do programma com que a nação, ainda abatida pela campanha sul-africana, solennizava a coroação do seu novo monarcha.

Ambas essas revistas, que aliás são memoraveis nos annaes da chronica naval dos ultimos tempos, foram eclipsadas pelo soberbo espectaculo com que o orgulho britannico patenteou no sabbado passado, em Cowes, o inegualavel poderio da organização naval ingleza.

Desta vez o numero de grandes unidades apresentadas na parada maritima era um pouco inferior ao das occasiões anteriores, porque, ao passo que nas revistas de 1897 e de 1902 haviam tomado parte, conjunctamente, as esquadras do Canal e do Atlantico, agora estava ancorada no Solent apenas a *Home Fleet* — a nova esquadra organizada ha doze mezes, a qual incumbe exclusivamente a protecção da Grã-Bretanha.

O que faltava, porém, em numero de grandes unidades era compensado pelo valor militar dos couraçados apresentados, e pelo enxame de torpedeiras, *destroyers*, e submarinos, cuja terrivel significação na moderna tactica naval fazia pensarem que cada uma dessas minusculas embarcações residia um mais formidavel poder de morte e destruição do que num desses gigantes de aço em de milhões esterlinos e milhares de vidas podem ser annihilados, em poucos minutos, pela acção de um torpedo, ou pelo choque de uma mina, fluctuando traiçoeira no seio do Oceano, indifferente ás lutas e aos crimes dos homens!

Emquanto o *Victoria and Albert* sulcava garboso as aguas do Solent, transportando Eduardo VII por deante dessas vinte e quatro milhas de linhas de navios de combate, era difficil não pensar na incoherencia entre essa ostentação de força e dominio e os argumentos com que o governo inglez pretende convencer á Allemanha da necessidade de reduzir, quanto antes, os armamentos que oneram as grandes potencias.

A Inglaterra não só tinha, segundo informações officiaes do almirantado, mas tambem tanto quanto é possivel ao leigo avançar em tal assumpto, acha-se hoje com o seu poder naval em condições mais solidas do que foi qualquer outra época no passado.

O relatorio annual, que acaba de ser publicado, em que se faz a comparação entre as esquadras estrangeiras e a ingleza, mostra, de um modo que não permitte duvidas, a superioridade incomparavel da marinha britannica sobre qualquer combinação de duas, ou mesmo de tres das outras grandes esquadras. E é preciso ainda ponderar que esse relatorio está elaborado de maneira a desfavorecer na comparação a marinha ingleza, pois, não distinguindo nas classificações o valor de cada uma das unidades, oppõe aos modernos colossos que a Inglaterra tem construido navios estrangeiros que, nominalmente da mesma classe, são entretanto de deslocamento relativamente pequeno e de construcção antiquada, tendo alguns sido concluidos em 1882 e 1883.

Não contente ainda com o seu poderio actual, a Inglaterra está finalizando *Bellerophon*, que ultrapassará o *Dreadnought*, tanto em deslocamento como em valor tactico. E nos estaleiros já estão em adiantada construcção outros navios do mesmo typo, em que a tonelagem será ainda augmentada e em que serão introduzidos novos aperfeiçoamentos, destinados a tornal-os mais poderosos e temiveis.

Deante desse ambicioso programma do almirantado britannico, não póde causar admiração o acolhimento que o governo allemão deu á idéa da limitação de armamentos, tão enthusiastico e caloro-

samente apresentada por sir Henry Campbel Bannerman.

A politica naval seguida pelo governo inglez, de facto o incapacita absolutamente para advogar os principios pacificos e civilizadores que o seu chefe sustentou com tanto ardor, e é bem natural que, si a questão da limitação de armamentos chegar a ser formulada na Conferencia da Haya — o que é muito improvavel — ella o será por fórma tão vaga e academica, que servirá apenas para fornecer a ultima e decisiva prova de que o Congresso da Paz foi convocado unicamente para proclamar banalidades e logares communs.

⁂

Emquanto Eduardo VII passava em revista a *Home Fleet*, as attenções da Europa voltavam-se para outra parada naval cuja significação politica obscurecia o interesse technico da demonstração britannica.

No Baltico, em frente á praia elegante de Swinemunde, o imperador da Allemanha e o czar da Russia assistiam ás evoluções da esquadra commandada pelo principe Henrique da Prussia.

A despeito das affirmações da diplomacia, que, segundo as praxes, negou qualquer significação politica á visita do soberano moscovita ás aguas allemãs, ninguem pensou que o czar tivesse vindo a Swinemunde, apenas para se distrair com a *verve* de Guilherme II e com as manobras da esquadra do principe Henrique. Aliás, a presença de M. Isvolsky, ministro das relações exteriores da Russia, e do principe de Bulow, era o bastante para dar á entrevista de Swinemunde o valor de um acontecimento internacional.

O momento actual é sem duvida menos critico do que aquelle em que, ha dois annos, Guilherme II visitou o seu collega e vizinho em Biorko, quando a teimosia e a soberba da autocracia persistia ainda na continuação da sanguinolenta e para ella funestissima campanha do Extremo-Oriente. Ainda assim, as negociações entaboladas entre a Inglaterra e a Russia, o recente accordo franco-japonez, as complicações entre o imperio do Sol Nascente e a Republica norte-americana e a revivescencia da questão marroquina são elementos de anciedade sufficientes para fazerem da entrevista dos dois soberanos um caso notavel.

Terminada a visita, tanto a chancellaria allemã como a russa fizeram publicar as habituaes declarações semi-officiaes, em que, na fórma do costume, a natureza dos assumptos discutidos e o ponto de vista sob o qual haviam sido encarados foram cuidadosamente occultados.

Mais interessantes e fidedignas fontes de informação sobre a verdadeira significação e resultados da visita encontraremos nos commentarios da imprensa, e especialmente, nas observações officiosas dos jornaes inspirados pelas chancellarias.

Na Russia o facto é unanimemente considerado como auspicioso. A imprensa moscovita não vê no accordo entre os dois governos coisa alguma que venha abalar a Dupla nem a Triplice Alliança. Pelo contrario, o governo de S. Petersburgo julga essas duas grandes combinações politicas e militares necessarias á estabilidade do equilibrio europeu, e o papel que se reserva é exactamente o de intermediario entre essas forças oppostas. Crêem ainda os jornaes russos que da entrevista dos imperadores póde ser resultado alguma coisa em relação á questão da Macedonia.

A referencia feita pelo kaiser, em um dos seus brindes, á reorganização da marinha russa, em que se havia pretendido encontrar uma referencia a um accordo militar, não significa para a imprensa russa sinão a boa vontade do soberano vizinho, e, quando muito, o desejo de assegurar encommendas para os estaleiros allemães.

Na Allemanha, a impressão causada pela entrevista foi, tambem, favoravel. Apenas destoaram das approvações geraes os protestos dos sociaes-democratas, que perceberam claramente que de qualquer accordo russo-allemão não póde resultar sinão uma restricção da já tão escassa liberdade concedida á Allemanha pelo cesarismo prussiano.

Os conservadores não regateiam applausos á approximação com a Russia, em que veem mais um signal de regresso á politica de Bismarck.

Mais interessante e mais autorizado é, porém, o artigo em que a *Suddeutsche Reichscorrespondenz* discute a entrevista de Swinemunde. O jornal officioso, ou antes, quasi official, do principe de Bulow, depois de expor as razões historicas que justificam as boas relações entre a Allemanha e a sua vizinha de leste, passa a tratar do proximo encontro de Guilherme II com Eduardo VII, e diz que uma approximação entre a Allemanha e a Inglaterra não está hoje fóra de proposito. Não fossem, conclue o orgão da chancellaria allemã, as condições do accordo anglo-russo sobre as questões da Asia, destinadas a desapontar de vez, os que ainda acreditam no caracter irreconciliavel dessas contendas, e poder-se-ia dizer que o principe de Bulow tinha renovado os processos, por elle proclamados archaicos, da tradição bismarckiana.

Na Inglaterra, a visita do czar a Swinemunde não conseguiu interessar vivamente o espirito publico.

Em optimo artigo sob a epigraphe «Casa Bianca e Swinemunde» o *Times*, depois de haver feito algumas considerações sobre o novissimo episodio da tragi-comedia marroquina e insinuado que desta vez a Allemanha não creará as difficuldades levantadas antes da Conferencia de Algeciras, analysa a entrevista de Swinemunde. O grande jornal londrino não liga muita importancia internacional ao encontro dos dois imperadores, em que vê apenas uma cortezia natural entre potentados vizinhos.

Observa que a tendencia historica da Prussia foi approximar-se da Russia, e que, para alcançar a amisade desta, Bismarck não poupou esforço algum.

Na opinião do *Times* as conversas dos dois monarchas versaram principalmente sobre as questões domesticas, que interessam a ambos, tão intimamente ligados por tantos laços, que os tornam como os dois ultimos representantes do governo absoluto, ou quasi absoluto na Europa.

Os conceitos do *Times* synthetizam bem o ponto de vista sobre o qual o povo inglez encarou a viagem de Nicolau II ás praias prussianas, e que durante alguns dias forneceu ao jornalismo europeu um bello pretexto para divagações no campo obscuro e indeciso da politica internacional.

⁂

Agosto é, na Europa, uma época propicia aos congressos scientificos. Nesta estação, a quasi completa paralysação da vida social permitte, mesmo áquelles que tem o seu tempo consagrado ao trabalho e ao estudo, despender alguns dias nos congressos e nas conferencias.

Agora se reunem na Inglaterra nada menos de tres congressos, cada qual mais interessante.

Em Leicester, a Associação Britannica congrega todos os grandes vultos da sciencia ingleza. Nas differentes secções desse importante comicio scientifico, discutem-se todos os assumptos controversos em todos os ramos do saber humano, desde a mathematica e a astronomia até á economia politica e á pedagogia. E assim, emquanto lord Kelvin, representando o espirito conservador dos physicos, vem expôr os seus argumentos e o seu grande prestigio contra algumas das novas idéas que ameaçam subverter a physica e a chimica, o professor Rutherford expõe os resultados de suas investigações sobre as origens das radiações, sir Oliver Lodge lança as suas idéas sobre a reforma completa da educação e outros discutem o papel economico dos *trusts* e das *trade unions*.

O segundo dos actuaes congressos scientificos encerrou-se hontem em Londres, tendo sido o seu objectivo discutir o problema das habitações para as classes pobres.

Nenhuma questão se avantaja a esta, quer pela sua alta importancia social, quer pela urgencia de solução efficaz e immediata. O incessante affluxo das populações ruraes para as grandes cidades está aggravando por tal fórma a situação das classes pobres no que se refere á habitação, que os estadistas vão sendo forçados a pôr de parte as idéas theoricas e a admittir a intervenção do Estado para resolver este problema onde não for possivel esperar a sua solução pela iniciativa individual.

Como prova do interesse despertado pelo congresso, é bastante assignalar o grande numero de delegados enviados de todas as partes do mundo, trazendo cada um a contribuição de uma idéa nova ou de uma experiencia local.

O ultimo congresso, e que ainda continúa a funccionar, é o de hygiene escolar, installado segunda-feira, por lord Crewe, que agia nessa solemnidade não só como membro do governo, mas tambem, como delegado especial do rei Eduardo, que enviou ao congresso a sua adhesão e os seus votos pelo exito dos seus trabalhos.

Em abril de 1904 reuniu-se, em Nuremberg, o Primeiro Congresso Internacional de Hygiene Escolar, em que os delegados de varios paizes civilizados, especialmente da Allemanha, Suissa e Suecia, tiveram occasião de mostrar o que de util se havia feito nos respectivos paizes nesse interessantissimo capitulo de hygiene.

O professor Griesbach, de Mulhausen, —a cujos esforços se deveu o congresso de Nuremberg — auxiliado por outros eminentes scientistas europeus conseguiu fazer com que o actual congresso de Londres fosse um brilhante successo, e do qual é licito esperar os maiores resultados praticos para a solução dos problemas correlatos com a hygiene da escola.

A. Amaral

Grupo de officiaes do 22º de infantaria palestrando no rancho do acampamento

O carro-cozinha de campanha nas manobra em Santa Cruz

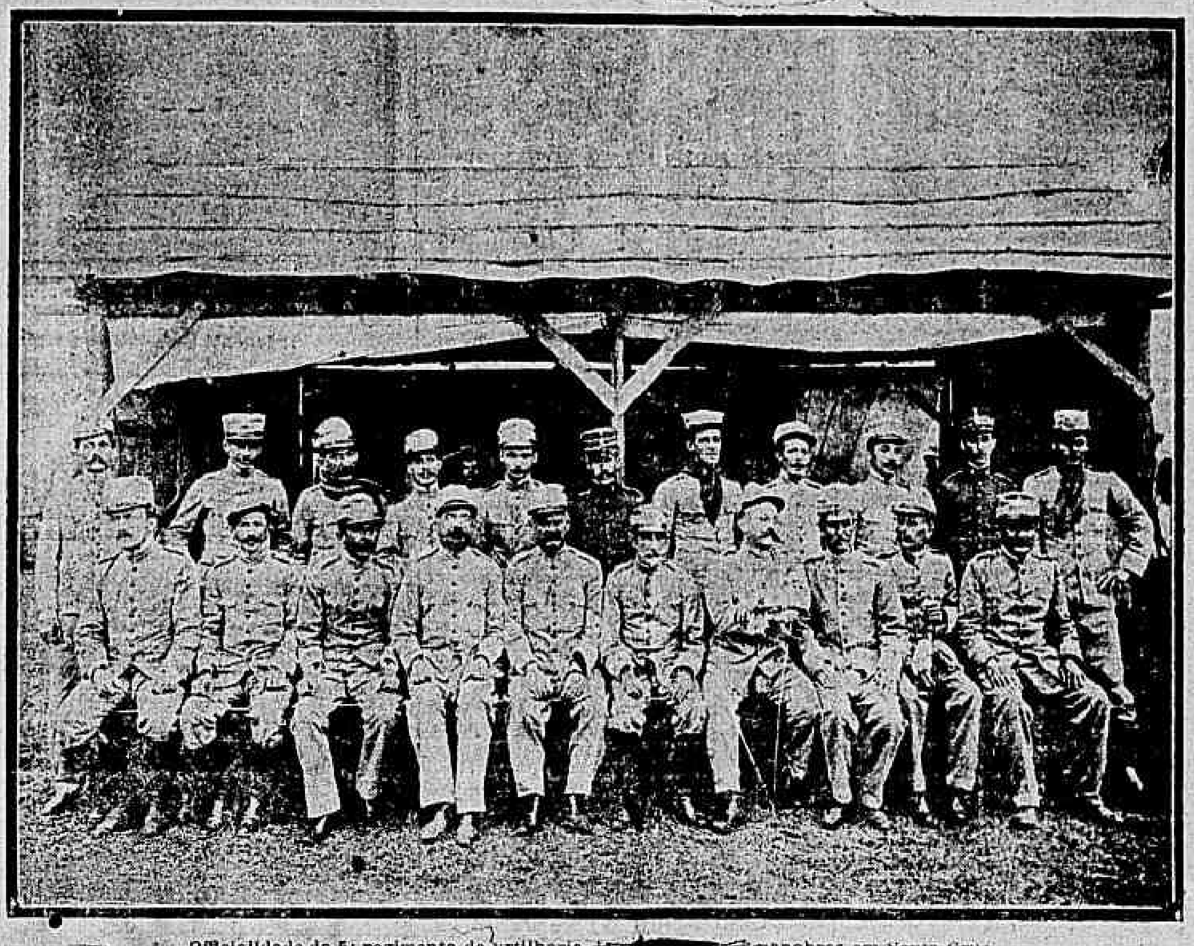

Officialidade do 5º regimento de artilheria de c... em manobras em Santa Cruz

O burro perdido

(Riva Palacio)

— Ainda te lembras de Quintino, Helena?

— Ora si me lembro! Quintino Quardarelo, aquelle rapaz sobrinho de d. Calixta, que partiu para Cuba, o qual, segundo dizem, está riquissimo?

— Esse mesmo; ha de ter quarenta annos de edade e realmente conseguiu fazer fortuna... pois amanhã deve chegar aqui.

— Aqui?...

— Sim, á aldeia; vem para se casar... vê si adivinhas quem é a noiva.

— E' Gregoria, a filha do sr. Bruno, o moleiro.

— Não.

— Então será a Brigida, do indiano.

— Tão pouco.

— Ah! já sei: a irmã do juiz...

— Ainda menos, pois nem elle a conhece; vamos, dá-te por vencida... nunca acertarás. Vou dizer-t'o: assombra-te! — E' a Seraphina?

— Que Seraphina?

— Ora! a nossa creada, a propria sobrinha.

— Mas como, si ella tem apenas quinze annos e está tão mal educada!...

— Pois apezar disso, amanhã será a senhorita Seraphina, porque elle vae collocal-a num collegio e dentro de dois annos voltará para desposal-a, e ahi tens a pequena convertida na mais rica senhora da provincia.

— Ora! isso ha de ser mentira!

— Enganas-te. Ainda agora m'o contou o sr. Felix, que veiu expressamente perguntar-me por Seraphina, encarregando-me, com muito empenho, de a preparar para a entrevista— revelando-lhe a felicidade que a espera; has de aprompta-l-a bem cedo e escolherás o seu melhor vestido afim de causar boa impressão a Quintino.

— Com a fortuna! E eu que tanto a admoestei esta tarde e até lhe dei dois bofetões, pelo simples facto de não cortar capim!

— Pois nada de tolices; procura agradar-lhe, mas não lhe digas a verdade senão depois da ceia, do contrario se descuidará de suas obrigações. Agora, vou ao correio saber si chegou alguma carta de Madrid e em seguida voltarei para cear.

O tio Santiago, tomando um grosso cacete, saiu de casa, dirigindo-se á estrada, ao passo que Helena, immobilizando-se, murmurava entre dentes:

— Quantas coisas se dão neste mundo! Quem o havia de dizer!...

As sombras da noite se condensavam rapidamente. As côres e os contornos do casario misturavam-se na escuridão e appareciam em alguns pontos pequenas luzes que saiam pelas janellas, ao longe, como os brilhantes olhos de um gallo negro.

A habitação de Santiago estava tranquilla; no curral, as gallinhas se accommodavam: umas nos vigamentos, outras sobre os madeiros abandonados ali e ainda outras sobre as bordas das mangedouras, tufando as pennas e fazendo ouvir esse brando ronquido— que é indicio de bem-estar.

Nas arvores cessava a conversação que costumam entabolar os passaros antes de dormir—semelhante ao harmonioso ciciar do arvoredo —; uns buscavam o melhor galho para repousar; outros, já aninhados, occultavam a cabecita sob a aza...

Todos os animaes estavam recolhidos socegadamente. Apenas os gansos—sempre desconfiados— andavam muito cautelosos, volvendo a cabeça a um e outro lado, annunciando-se com essa especie de gargalhada zombeteira, como se dissessem:

— Olá! a nós ninguem préga partida!...

A' distancia, nas trevas, ouviam-se o chiar de algum carro que voltava do campo abarrotado de capim e o monotono soar dos guizos das vaccas que se abrigavam nos estabulos.

Outras vezes o silencio era perturbado pelos cascaveis de uma carruagem que passava rapidamente pela estrada arenosa, que abafava o ruido das rodas e das patas dos cavallos, ou então pelo canto dos grillos occultos na relva.

Mas, sem embargo, brilhava por sua ausencia naquelle quadro—o Brioso, isto é, o burro da casa.

Seraphina saiu para fechar a porta que dava para o campo e verificar si estavam nos respectivos logares todos os animaes.

Já suspeitava que algo se passava com o muar porquanto não ouvira zurrar, e ella sabia que os burros ornejam com uma precisão mathematica, ou antes astronomica, a cada quarto de hora, como si tivessem um chronometro no cerebro: eis porque o seu primeiro cuidado foi procurar o jumento e acreditou que sonhava, que era um verdadeiro posadello, quando, depois de revistar tudo, adquiriu a terrivel certeza de que o animal não estava ali.

Que se passára então? Provavelmente, o maldito quadrupede, encontrando a porta aberta fugira para o campo, e a pobre rapariga sentiu que o mundo lhe caia em cima. Considerou-se responsavel; julgou o burro perdido para sempre; viu surgir como um fantasma a tia Helena, dizendo-lhe toda a classe de improperios, esbofeteando-a impiedosamente e mandando-a á meia-noite buscar o Brioso; e como aquella scena da tarde ainda estava fresca em sua memoria, ella começou a chorar e sem saber o que fazia, dirigiu-se ao campo, exactamente quando passava um rapaz que ia á taverna comprar vinho.

— Onde vaes tão chorona, Seraphina? perguntou elle, escarnecendo.

— Que te importa? redarguiu; e sem se deter um minuto, enveredou pelo primeiro atalho que encontrou.

Fazia luar, e a essa indecisa claridade as arvores, os penhascos, as balsas e até os accidentes do terreno pareciam espectros. Seraphina avançava ousadamente, caminhando a esmo; mesmo chorosa, olhava para todos os lados. Qualquer moita longinqua, movida pela brisa nocturna, se lhe afigurava aquelle a quem procurava tão afanosamente e corria a certificar-se, mas voltava desilludida; ás vezes parecia-lhe reconhecer o zurro do Brioso, entre os muitos que ouvia ao longe.

Não tinha medo de se vêr sosinha no monte, naquella semi-obscuridade: o terror que lhe inspirava d. Helena e a angustia de haver perdido o asno, embargavam por completo as suas faculdades e palmilhava aquellas largas verêdas que se prolongavam, alvejantes, pelo mattagal, como enormes viboras, cujo comprimento parecia augmentar á medida que caminhava sobre ellas e tinham a cabeça perdida além, num horizonte de tal modo vago, que nem era obscuro nem luminoso.

Finalmente, após tres horas de inuteis pesquizas, fatigada, desanimada e sem saber onde tinha ido parar, sentou-se ao pé de uma arvore, para descansar.

Viam-se ao longe algumas luzes que se escoavam pelas janellas das casas da aldeia; ouviam-se os latidos dos cães e ás vezes o som das campainhas das vaccas que se moviam nos estabulos. Porém, pouco a pouco, Seraphina julgou que todas as luzes se extinguiam, que os ruidos se afastavam, o terreno se afundava docemente, as trevas se adensavam e, fechando os olhos, adormeceu profundamente.

⁂

Indo á cozinha, a tia Helena estranhou que a creada lá não estivesse; chamou-a, mas ninguem lhe respondeu; então quiz saber o que andava fazendo, mas não a encontrou em parte alguma. Somente Isidro...

— Viste a Seraphina?

— Talvez tenha saido, porque a porta do campo está aberta.

— Demonio de rapariga! Escapar-se assim com... murmurou com certa inquietação.

Chegou ao logar designado justamente quando passava o rapaz que regressava da taverna.

— Pedrinho— disse a tia Helena—encontraste a Seraphina?

— Saia daqui quando eu ia para a venda; perguntei-lhe onde queria ir, chorando daquelle modo e me respondeu que não era da minha conta.

— Está bem claro — exclamou em voz alta a velha—essa villã escapuliu-se; si assim não fosse... e logo o compromisso de a entregar amanhã! isto nos vae dar que fazer... Mas para que lado foi?—inquiriu, cada vez mais afflicta.

— Ahi por esse caminho.

— Pois vou buscal-a. Onde terá ido? Não tem parente algum...

Então, pela primeira vez, se arrependeu de a ter tratado sempre tão mal; não porque tivesse pena, e sim pelas consequencias que poderia trazer aquella fuga.

⁂

Meia hora depois chegou á casa o tio Santiago; os cães sairam ao seu encontro, fazendo-lhe festas, como si...

— Bemdito seja Deus que o senhor voltou... e nós já temos fome. Mas encontrou a casa vasia e ás escuras; o unico habitante era Isidro, ainda sentado á porta da cozinha.

— Onde estão as mulheres?—perguntou-lhe.

— A tia Helena foi no encalço da Seraphina que, segundo creio, fugiu por causa das pancadas que recebeu.

— Vamos, que tonta! irei ver si as encontro. Que responsabilidade para amanhã! E o sr. Quintino! Ha de vir bem cedo buscar a sobrinha... Nada, é preciso encontral-as. Levarei os cães para me auxiliarem...

E silvou prolongadamente; os mastins comprehenderam que se tratava de um passeio á luz da lua e sairam retouçando, á frente do tio Santiago.

— Esta ceia está custando muito, — murmurou Isidro, depois de uma longa espera.—Emquanto não a preparam, vou á taverna beber o meu copo.

E saiu pela porta da estrada.

A casa ficou abandonada; como, porém, uns dormem e outros velam, o grasnar dos gansos, o cacarejar das gallinhas e o rumor que se ouvia no estabulo, não deixaram duvida que as raposas aproveitavam a occasião. Foi uma destruição geral. Algumas aves morriam, outras fugiam pelas frestas, precipitando-se para o campo, cuja porta ficára aberta, e naquelle—salve-se quem puder—até os gansos perderam a dignidade, escapando-se tambem...

⁂

Seraphina despertou assustada pelo ruido de uma carruagem que se approximava; abriu os olhos e encontrou-se á beira da estrada. Amanhecia. Sobre o limpido azul do céo espalhava-se uma gaze cor de rosa; a luz penetrava rapidamente por todos os recantos da montanha, como si buscasse alguma coisa que esquecesse no dia anterior; cruzava-se por toda a parte, esbatia-se na folhagem, deslisava até ás folhas seccas, preparando a terra para receber engalanada a visita dos raios solares.

Seraphina ergueu-se quando a carruagem passava a seu lado.

— Seraphina! — exclamou um dos cavalheiros que iam dentro — Pára! — disse ao cocheiro — Alto!

O landau se deteve e os dois homens desceram lestamente.

— Que andas fazendo por aqui a esta hora tão matinal?

O que assim falava era o sr. Felix, e a rapariga reconheceu-o logo, tendo-o visto na vespera conversando muito tempo com o tio Santiago. Isto a reanimou e por entre lagrimas contou-lhe o que se passara.

— Pobresinha!— disse o sr. Felix. — Mas tu não sabias que hontem de tarde em minha presença elle emprestou o burro a um visinho?

— Então não se perdeu!— tornou a mocinha alegrando-se, como si lhe tirassem um grande peso do coração.

— E' verdade, não está perdido... porem agora tu vaes comnosco.

— Onde?

— A' minha casa, em companhia de minha esposa e meus filhos. Este senhor é teu tio Quintino, que volta da America.

— Ah! meu querido tio! Que prazer! Quanto me falava mamãe a vosso respeito!... Como está, o senhor? Agora vae montar casa, não? e me levará para sua creada: ha de ficar contente, verá. Eu sou muito trabalhadora; não quero voltar a servir d. Helena, porque me bate muitas vezes...

Quintino estava como si tivesse engulido um pedaço de pão, sem mastigar; sentia-se suffocado e pestanejava involuntariamente.

Esteve um momento silencioso; depois, tossindo um pigarro que não tinha, disse ao amigo:

— Voltemos. E' desnecessario ir á villa.

⁂

O tio Santiago e sua mulher não puderam conciliar o somno; pela madrugada viram ao longe um carro que se afastava do povoado; era, porém, impossivel que suspeitassem quem nelle ia; jamais souram o que se passára, pois a unica noticia que tiveram a esse respeito, foi a seguinte: Seraphina, a pobre orphã, entrára para um collegio interno de Madrid, de onde saiu dois annos depois para se casar com o tio.

Alice Nagel

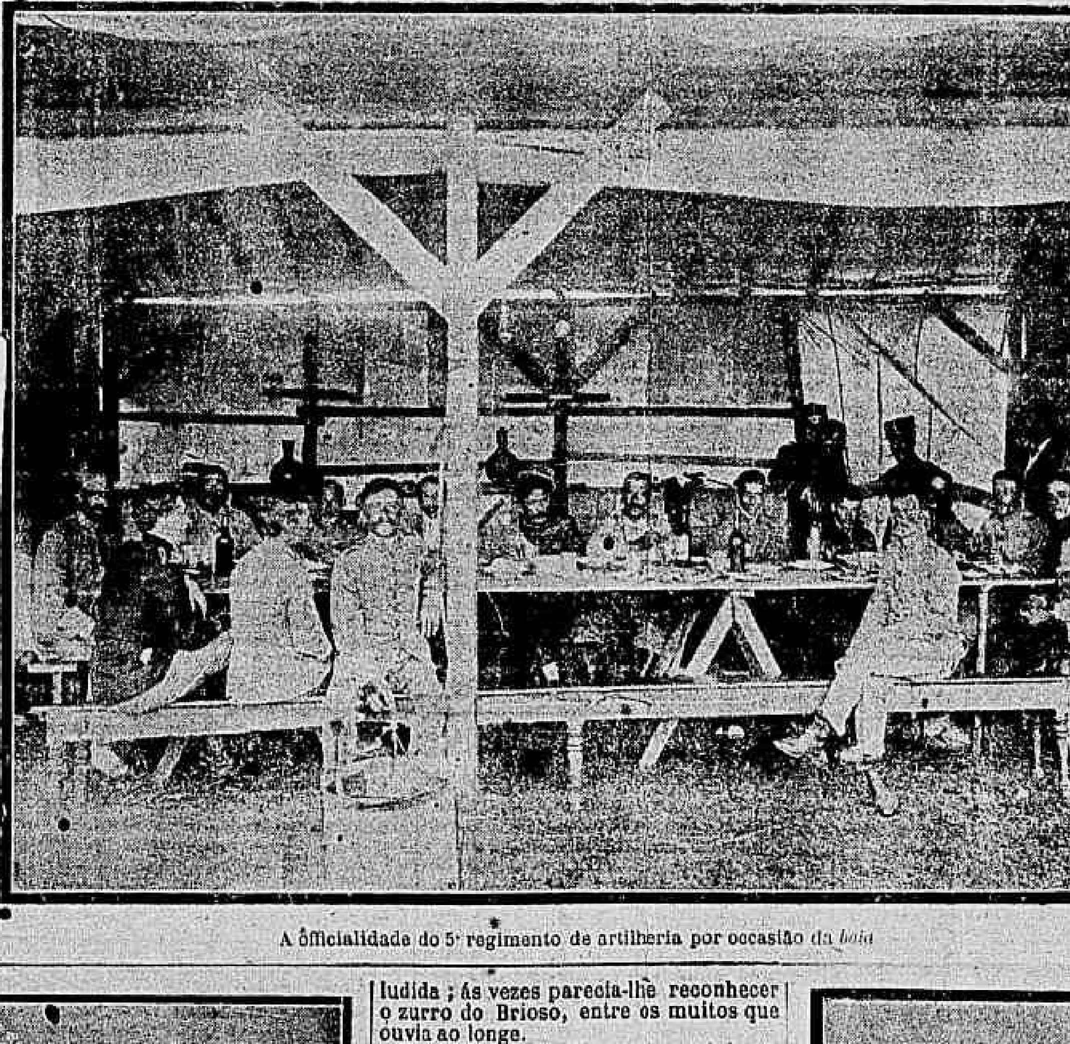

A officialidade do 5º regimento de artilheria por occasião da *boia*

Inferiores do 22º de infantaria em exercicio de esgrima em Santa Cruz

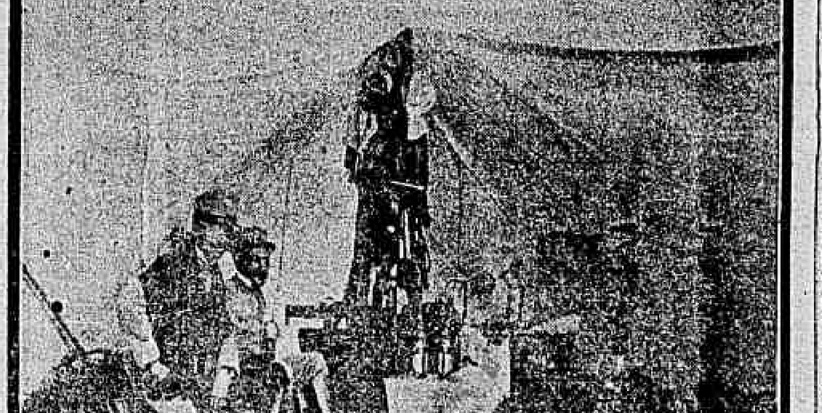

Barraca de campanha dos tenentes Euclydes Souza e Reginaldo, do 5º de artilheria, aberta por uma de suas extremidades

Arbitragem obrigatoria.

A' camara franceza foi ha dias apresentada por Buisson uma proposta tendente a fazer inscrever a arbitragem obrigatoria no caderno de encargos das emprezas dependentes dos poderes publicos. A proposta contém estes tres artigos:

«1º. No caderno de encargos de todas as emprezas de trabalhos, de fornecimentos ou de transportes, em commum, concedidos ou subvencionados pelo Estado, ... será inserida uma clausula estipulando, tanto para o emprezeiro como para o pessoal empregado e operario, em caso de desintelligencia relativa ás condições do trabalho e depois de se ter applicado, sem resultado, o processo de conciliação prevista pela lei de 27 de dezembro de 1892, a obrigação de recorrer á arbitragem, quer por pedido de uma das partes, quer pela iniciativa dos poderes publicos que homologaram o caderno de encargos.

2º. Nenhum dos contratos actualmente vigentes será renovado sem a inserção da clausula prescripta no art. 1º.

3º. A recusa de se submetter á sentença arbitral, arrasta, de direito, para o concessionario a perda da concessão, e para o operario ou empregado a rescisão do contrato do trabalho».

Poder do amor

— O Amor, me disse o velho cenobita,
Pousando em mim os olhos, com doçura,
Não é, como se julga, uma loucura,
Porém, arte subtil, sciencia infinita.

Amei: e, nessa época bemdita
Da vida, que, entretanto, pouco dura,
Tive sempre a alma nivea, etherea, pura.
E agora... Pensa, filho meu, reflecta!

Eram tantos os gozos usufruidos,
Que inda hoje, recordando os tempos idos,
Estremeço de amor dentro da prece.

Fui rei então de grande potestade;
E o denso véo que cobre a eternidade
Eu o teria erguido, si quizesse...

Adriano de Abreu

As horas de somno

Ao famoso vencedor do Bussaco e de Waterloo attribue-se o seguinte aphorismo:

«São necessarias seis horas de somno a um homem, sete a uma mulher e oito a um doido.»

Si tal oraculo saiu da bocca do illustre Wellington, isso provaria mais uma vez que quem fala do que não é da sua competencia se expõe a dizer absurdos. O Duque de Ferro entendia incontestavelmente mais de estrategia e de tactica do que de physiologia. A despeito do fanatismo com que a memoria do vencedor de Napoleão é venerada em Inglaterra, necessario se torna reconhecer, á luz da sciencia moderna, que elle perdeu uma excellente occasião de estar calado, quando pronunciou a referida sentença, que equivaleria a um diploma de alienação mental concedido ou antes imposto á grande maioria dos seus concidadãos e dos homens em geral.

«A Sociedade Britannica para o progresso da Sciencia, diz o director da *North American Review*, nas *Memorias* que está neste momento publicando, foi obrigada a reconhecer que Wellington não era infallivel em materia de physiologia.

Uma serie de experiencias feitas com homens adultos, mulheres e alienados, provou que a dóse de somno fixada por um guerreiro habituado a dormir nos campos de batalha, não bastava a nenhuma dessas tres categorias de pessoas a quem o heroe de Torres Vedras arbitrariamente limitava o numero de horas de repouso quotidiano. E' para lastimar que a illustre sociedade não tivesse levado mais longe as suas pesquizas.

Depois de haver reduzido a nada o dogma scientifico promulgado por Wellington, não ousou propor uma solução definitiva para substituir o preconceito que se desenvolvera á sombra de um grande nome.»

A' falta de resultados praticos, discussões que se empenharam na *British Association* deram nova actualidade á questão do somno e provocaram experiencias interessantes.

«Um dos membros dessa sociedade, escreve o director da *North American Review*, tomára as suas disposições para ser acordado na primeira noite ao cabo de meia hora de somno, na segunda ao cabo de uma hora, na terceira ao cabo de duas horas e assim por deante.

Logo que o homem de sciencia despertava, tentava resolver problemas authenticos, os mais difficeis que podia. Verificou que para executar trabalhos deste genero, tinha o espirito tão claro e bem disposto ao cabo de meia hora de somno, como si houvesse dormido a noite inteira.»

Que prova isto? Que conclusões praticas se podem tirar do caso particular acima exposto? Esse cavalheiro tinha aptidões especiaes para a mathematica e não precisava de somno prolongado para resolver problemas arithmeticos. Dahi a concluir que outro tanto aconteceria a todos os seus semelhantes, vae longe.

Elle, porém, fez outra observação que parece mais valiosa.

«Este mathematico, que podia prescindir de dormir quando se tratava de resolver uma questão de cifras observou, diz o director da *North American Review*, que o vigor da memoria é tanto maior quanto a tentativa feita para obter dessa faculdade um esforço extraordinario foi precedida de um descanso mais prolongado.»

Parece poder concluir-se disto que bastaria a energia da vontade para pôr em acção as faculdades que dependem da sua acção, ao passo que a imaginação, a memoria, que são independentes della e susceptiveis de caprichos e irregularidades, só podem funccionar satisfactoriamente depois de haverem reconstituido as suas forças durante um longo periodo de somno.

E' ainda muito discutivel si bastará a acção da vontade para obrigar a um trabalho util as faculdades da inducção e do raciocinio.

Quem não experimentou em si mesmo os effeitos da fadiga physica, ou de qualquer desgosto moral, sobre o funccionamento de uma faculdade, a despeito de todo o imperio da vontade?

O escriptor da revista americana não hesita em attribuir ao habito de não dormir bastante o enfraquecimento da memoria que se nota nas pessoas edosas.

«Os velhos não dormem bastante; é muito provavel que por este motivo percam a memoria, e si assim é, bastaria uma simples mudança de habitos para os curar dessa enfermidade. Com energia e perseverança, poderiam obrigar o corpo a dormir mais».

Bem se vê que o autor do artigo não padece desse terrivel mal que se chama insomnia, si imagina que para a gente se ver livre delle basta energia e perseverança.

Um theatro que liquida.

O theatro de Saint Dinis, em Paris, é assim uma coisa parecida com os nossos theatros de feira. Ha dias, tendo-se annunciado um espectaculo, os actores peremptoriamente declararam que não representariam emquanto não fossem pagos dos seus ordenados. A sala estava regularmente concorrida e como o panno não subisse, o publico principiou a patear.

O emprezario, atrapalhado, disse aos seus escripturados que fossem representando, que no fim do primeiro acto lhes pagaria.

Acabado o acto, o emprezario não appareceu.

O intervallo prolongava-se. O publico berrava, os actores recusavam-se a trabalhar.

Interveiu então a autoridade, decidindo-se, após uma longa conferencia, que o publico recebesse o seu dinheiro. Mas... no camaroteiro não havia nem um sou.

O emprezario agarrou na receita da noite e pôz-se ao fresco. Furiosos, os espectadores escavacaram tudo quanto encontraram e 60 fauteuils foram feitos em pedaços pelos que estavam presentes.

O tumulto foi de tal ordem que muitos agentes da ordem ficaram feridos.

O emprezario não appareceu, mas apparecerá, sem duvida, e vae continuar a explorar o theatro.

Chile-Brasil

Motivos imperiosos concorreram para a interrupção havida na exposição do presente assumpto, na analyse dos factos justificativos da amisade desses dois paizes. E' realmente um trabalho penoso ir á historia, folheal-a em diversos pontos, e reunir os principaes acontecimentos chileno-brasileiros, que constituem esse forte laço de affecto, guiando as duas nações para destinos communs. Esta é uma das conclusões que surgem espontaneas do estudo daquelles acontecimentos, tal a affinidade de idéas, de aspirações e a identidade de posição em diversos momentos da vida americana. A approximação é immensa, a egualdade é evidente, visto que na propria historia dessas republicas vamos encontrar taes semelhanças, relembrando factos memoraveis. Continuando, pois, a referida exposição dos argumentos, em que se baseam tão cordeaes relações, precisamos hoje citar alguns, que se impõem pela importancia dos factos que representam, pela nota de lealdade, de fidalguia mutuamente manifestada.

Corria o anno de 1837. O Chile via-se cercado de inimigos. De todos os lados do continente sul-americano, com excepção do Brasil, lhe eram dirigidos olhares ameaçadores.

O general Santa Cruz, que governava o Perú e a Bolivia, reunidos por elle em uma *Confederação*, sob o titulo de *Protector*, com o qual encobria o seu poder dictatorial, conseguiu por intrigas e manejos inconfessaveis a morte do ministro da guerra chileno D. Diogo Portales.

Foi a accusação tremenda, que surgiu contra Santa Cruz em todo aquelle nobre paiz, o que parece digno de credito, porque, emquanto o Chile vestia-se de luto pelo barbaro attentado, de que fôra victima um dos seus mais illustres filhos, a imprensa da mencionada *Confederação* rejubilava-se pelo acontecimento.

Nesse transe doloroso, em que o Chile, isolado, não encontrava um amigo para compartilhar de sua dor, o Brasil, sincero como sempre, lhe dirigia uma nota extraordinariamente expressiva, inspirada nos mais elevados conceitos, reprovando aquelle estupido crime, e declarando-lhe a tristeza com que recebera a sua noticia. A resposta do nosso grande amigo foi modelada na mesma superioridade de linguagem.

Diz D. Abel Rozales que, procurando no ministerio do exterior daquella Republica si enviara alguma noticia, certificou-se que o Brasil fôra o unico que lhe dispensara tão elevada prova de estima.

A mesma posição teve a nossa patria, quando em 1866 o almirante hespanhol Nunez bombardeou Valparaiso. O Brasil, apezar das immensas difficuldades em que se debatia, foi a unica nação que protestou energicamente contra aquella injustificavel violencia.

Collocou-se tambem ao lado do Chile, quando este se levantou em opposição á corrente imperialista dos Estados Unidos, que se caracterizava pela intervenção indebita de Blaine na guerra do Pacifico, por nós já citada.

Agora devemos contemplar o reverso da medalha. Até este momento temos recordado a attitude do Brasil para com o Chile. Este tambem foi grande e nobre para comnosco. E não se podia esperar outro procedimento de uma nação que sempre defendeu as causas mais sympathicas em o nosso continente.

Parece-nos sufficiente relembrar dois factos, para que nos certifiquemos de que o que fizemos pelo Chile nada mais foi do que correspondermos ao cavalheirismo do seu povo, ao affecto espontaneo que elle nos dedica.

A coroação de D. Pedro I revestiu-se de raro esplendor. Entretanto, o brilho da corôa reinante escondia muitos dissabores, muitos espinhos, que em breve appareceram sangrentos. Ainda se estava sob a recordação das festas grandiosas que aqui se fizeram, ainda se ouvia o ruido alegre das acclamações, que partiam da alma nacional pela sua independencia, quando surgiu a luta armada entre patriotas e portuguezes que protestavam contra a nossa liberdade.

Coube ao almirante Cochrane, immortal marujo chileno, a missão de lutar pelo grito do Ipiranga.

A convite do Brasil, Cochrane assumiu o commando da sua esquadra, emprehendeu uma campanha feliz, coroada de exito completo, vencendo a armada lusitana, que perdeu mais de cem navios mercantes e um rico despojo.

Em virtude desses relevantes serviços o imperador conferiu ao almirante chileno o titulo de marquez do Maranhão. O Chile, portanto, tomou parte saliente na jornada de 1822, inscrevendo-se nas paginas mais gratas da nossa historia.

Porém, não é tudo. Bolivar, chamado o Libertador, collocando-se á vanguarda de diversas nações, planejou a idéa de desthronisar o monarcha reinante. Invadiria o nosso paiz, que, subjugado, seria um complemento á sua contradictoria obra de unificação.

Os argentinos chegaram a mandar enviados para tratarem desse assumpto. O Chile, sciente deste facto, que sumamente conquistava o apoio de diversos paizes, com detrimento da nossa independencia, discordou em absoluto da traição que nos estava iminente, conservando-se alheio ao diabolico conchavo, como que esperando a realização da idéa, para pronunciar-se contra a mesma.

Felizmente o sonho de Bolivar não passou de uma chimera.

Ao terminar o presente trabalho, como remate a essa série de artigos, que temos feito sobre o assumpto em questão, citaremos no proximo domingo algumas datas que são gloriosas para ambos os povos e que fortalecem a nossa opinião, quando anteriormente dissemos que as verdadeiras amisades se justificam pela identidade de soffrimentos e alegrias.

Em breve entrará o cruzador *Ministro Zenteno*, e, com elle, officiaes chilenos que nos vêm visitar.

O *comité* academico, já constituido para promover as manifestações de que são merecedores aquelles hospedes, não deixará, de certo, de emprestar o maior brilho possivel á sua recepção.

Sempre coube á mocidade a sagrada missão de dar ás expansões da alma popular um cunho de sinceridade que tanto nos caracteriza, eleva e nobilita.

Paes de Oliveira

Actualidades portuguezas

O PARTIDO REGENERADOR—ENTREVISTAS INTERESSANTISSIMAS COM OS SEUS CHEFES E COM O CONSELHEIRO JULIO DE VILHENA—AS HOSTILIDADES CONTRA O PRESIDENTE DO CONSELHO—ALTAS PERSONAGENS PRONUNCIADAS PELO CRIME DE SEDIÇÃO.

Infelizmente, eu, como toda gente, tenho estado doente. Sou um bronchitico. E' como para tratar bronchites não ha—affirmam-no os medicos e o povo comprova-o—como a agua d'Entre os Rios, cá estou tambem a tratar-me.

Longe do bulicio da cidade, as noticias chegam-me creadas pelos jornaes. Num grande abatimento de espirito e lassidão de nervos, escrevo-lhes, meus caros leitores, com esforço e só por ser a isso obrigado.

Felizmente para preencher esta secção tenho um assumpto muito interessante, de uma actualidade flagrante e que será muito agradavel aos meus leitores conhecer.

E' ainda a morte de Hintze Ribeiro, mas a alteração que essa morte pode trazer á politica portugueza, o assumpto obrigado a alguem que procure saber quem assumirá a chefia do partido regenerador. Como a obtenção deve a boa idéa de entrevistar os cinco membros da commissão executiva do partido regenerador e já dei, em resumo, a entrevista com o conselheiro Pimentel Pinto, é justo que dê a com outros seus collegas. Além de ser justo, é interessantissimo conhecer a opinião desses homens que occupam logares primaciaes na politica portugueza, que tanto está preoccupando a imprensa mundial.

A seguir ao sr. Pimentel Pinto, foi entrevistado

O conselheiro Teixeira de Souza

O redactor do *Mundo*, dr. Arthur Leitão, disse-lhe:

Dr. [illegible] Guedes
1º secretario do Instituto de Assistencia á Infancia

— «Desejava que v. ex. me dissesse não só a sua opinião sobre a desordem causada pela morte de Hintze Ribeiro no seu agrupamento politico, mas tambem quaes os nomes provaveis para a herança da chefia, e ainda qual será a marcha do partido em presença da dictadura franquista, o que fará relativamente á obra desta e qual o seu programma de governo.

— E' muito complexo o que v. ex. me pede. Entretanto, vou tentar, tanto quanto posso, dar-lhe a minha opinião, franca, aberta e clara, tal como o só sei fazer por exigencias do meu temperamento.

E então o sr. Teixeira de Souza começa a falar sobre o momento politico actual com uma clareza e um conhecimento perfeito, que sentimos não poder seguil-o precisamente, dada a impossibilidade de fixar toda a sua longa conversa.

Diz-nos sua excellencia: Primeiramente, e não sei bem por que, talvez para não provocar emulação entre os correligionarios, os chefes do partido regenerador nunca pensaram em preparar a sua successão. De maneira que, morto o chefe, o partido, pela propria essencia do acontecimento, atravessa sempre uma crise mais ou menos intensa e de effeitos mais ou menos graves. Isto mesmo succedeu depois da morte de Fontes e de Serpa Pimentel quando varios membros illustres do meu partido se julgaram com direito á herança...

Mas, como se vê, o partido regenerador não tem o exclusivo destas crises; no partido progressista aconteceu um phenomeno identico, depois da morte de Anselmo Braamcamp, apresentando o sr. José Luciano a sua candidatura, e sustentando Mariano de Carvalho e Emygdio Navarro, que então encarnavam a alma do partido, a candidatura de João Chrysostomo. São conhecidos os actos que se passaram, desistindo João Chrysostomo á ultima hora da sua candidatura á chefia, apezar dos seus amigos disporem da votação de dois terços dos centros da provincia, e reconciliando-se Navarro e Mariano com o sr. José Luciano...

Com a morte do Hintze póde ser que succeda o mesmo. Neste momento, eu sei que se diz por ahi que dois grupos nos disputam a chefia partidaria: eu e Campos Henriques. Nenhum acto externo se praticou que auctorise semelhante atoarda. Devo até dizer-lhe que ainda quente o cadaver de Hintze Ribeiro, meu chefe e meu amigo, com quem trabalhei sempre, usando de uma inexcedivel lealdade e de que não tinha que arrepender-me, eu era incapaz de me alvoroçar deante de questões do meu egoismo, de perturbar, por interesses pessoaes, para satisfazer vaidades ou ambições, o meu partido, neste momento posto á prova. Aceitamos, por conseguinte, provisoriamente a solução de uma commissão executiva, visto ser preciso, urgir, manter a unidade partidaria, pois que, diz-se, estamos na vespera duma campanha eleitoral. E depois, mais tarde, pensaremos na eleição do chefe, que é preciso fazer.

— E julga v. ex. provavel por esse processo manter o partido regenerador unido, e disciplinado, em volta da sua bandeira? Observamos nós.

— Sem duvida alguma. Diga-me v. ex.: Esteve hoje no cemiterio?

— Não. Não estive.

— Por isso me fez essa pergunta. Si tivesse assistido á inhumação do cadaver do Hintze, não teria duvidas sobre a união do partido regenerador. Todos os correligionarios sublinharam com intencionaes applausos os periodos mesmo benevolentes em que se punham em evidencia os aggravos dirigidos a Hintze e aos seus companheiros de lutas e de governo. Cada applauso, cada apoiado era uma flôr desfolhada sobre o tumulo do nosso morto querido, uma lagrima pura, uma lagrima sentida, crystallizada num protesto vehemente, caloroso, que não ha de ficar sómente em cortejos banaes. O governo sentiu isso mesmo...

Aqui tem o que posso responder-lhe á primeira parte da sua pergunta. Quanto á dictadura, [illegible]

O partido regenerador combate a dictadura e, estou certo disso, qualquer governo, mesmo sem andar a jurar a sua moralidade e os primores da sua virtude, apresentar-se-á a inutilizar a obra da dictadura franquista, e até a sua obra parlamentar, que se reduz á lei contra a imprensa e á lei de contabilidade, que ainda ninguem viu observar, a não ser na parte que augmenta os aggravos á situação afflictiva do thesouro publico.

Assim, um governo mesmo sem grandes pruridos terá de rasgar immediatamente esse affrontoso decreto de 20 de junho, que entregou a sagrada liberdade de imprensa ás mãos dos regedores; riscar a lei de imprensa, e ao mesmo tempo inutilizar a lei de 13 de fevereiro e essa monstruosidade que se chama o juizo de instrucção criminal.

Eu não esqueço que tenho responsabilidades ligadas a esta instituição, visto que apezar de não lhe ter dedicado a minha attenção especial, entretanto, firmei um diploma relativo á sua reorganização. Mas, quando na noite de 19 de junho, presenciei no Rocio aquellas rusgas, prendendo-se arbitrariamente gente inoffensiva que tranquillamente atravessava a rua—á sombra de um diploma que não havia sido promulgado para tal fim—ah! cortou-se-me o coração, e commigo tomei o compromisso solemne de concorrer para anniquilar aquella vergonha do nosso tempo e da nossa terra.

* * *

Nesta altura, o sr. Teixeira de Souza diz-nos: — como vê, a sua tentativa foi um insuccesso. A estas horas está arrependido de ter vindo ao meu encontro. Eu não o posso ter interessado, mas si tivesse a certeza de que o não massava, dir-lhe-ia ainda rapidamente a minha impressão sobre a obra do governo, pelo que respeita á situação economica e financeira do paiz.

— Adivinhou v. ex. o meu pensamento. Precisamente eu tencionava pedir-lhe a sua

Dr. Almeida Pires
2º secretario do Instituto de Assistencia á Infancia

opinião sobre esse ponto, visto que v. ex. pelo seu estudo e ainda porque geriu a pasta da fazenda, deve estar preparado como poucos para nos esclarecer sobre a ruina da fazenda publica.

— Em duas palavras vou dizer-lhe a que estado de descalabro nós chegámos com o governo actual.

Sob este aspecto a obra do governo é nefasta, devastadora. As despesas publicas augmentaram por uma fórma assombrosa. O *deficit* no primeiro anno da administração do actual governo elevou-se, calculado

Kermesse em S. Christovão—Carmen Moraes, Erminia Siqueira, Aida Moraes, Amelia Motta, Ophelia Lemos, Noemia Patrocinio, Marietta Bricto, Amelia Silva, Lindolpho Mello, Lucia Moraes, Celestina Chauvet e Mario Brito

pelo que o governo gastou a mais, além das receitas provenientes da divida fluctuante e da venda de titulos, a cerca de 5:200 contos de réis. Agora, o governo, tendo augmentado as despesas publicas, na sua perigosa missão de subornar as classes, e ainda diminuir as receitas, pelo mesmo motivo, o *deficit* deve augmentar por uma fórma alarmante. A divida publica excede 74 mil contos, doze mil dos quaes pelo menos são estrangeiros. Isto é de arrepiar os cabellos: é pavoroso!

Kermesse em S. Chrisjovão—Noemia Patricio, menino Maceu Patricio e Alarico Militão

vida alguma, por principios, a sua unica preoccupação subordinar o poder legislativo ao poder executivo. Só assim se explica o seu decreto a dissolver o parlamento sem discutir o orçamento, tendo tomado o compromisso de que não praticaria tal acto, [illegible] pelo decreto de 20 de junho synthetiza e esclarece.

Estão denunciados os tratados de commercio, e o governo ainda não os realizou. O governo não pensa siquer em defender a nossa exportação para o Brasil, assegurando por fórma efficaz, pelo menos a exportação, que actualmente para ali fazemos, que é de cerca de cinco mil contos de réis.

Vivemos simplesmente do favor do governo brasileiro. No dia em que o ministro do exterior daquella Republica americana resolva crear-nos difficuldades, adeus, commercio com o Brasil. Era forçoso estabelecer a navegação portugueza para o Brasil, estabelecer um porto franco para os productos do solo brasileiro, proteger-lhe a exportação do assucar, como bases essenciaes para a realização de um tratado de commercio, mas o governo, entregue aos seus manejos de politica de campanario, absolutamente descura o que interessa ao futuro do paiz.

Si não é determinado pelo criterio de que

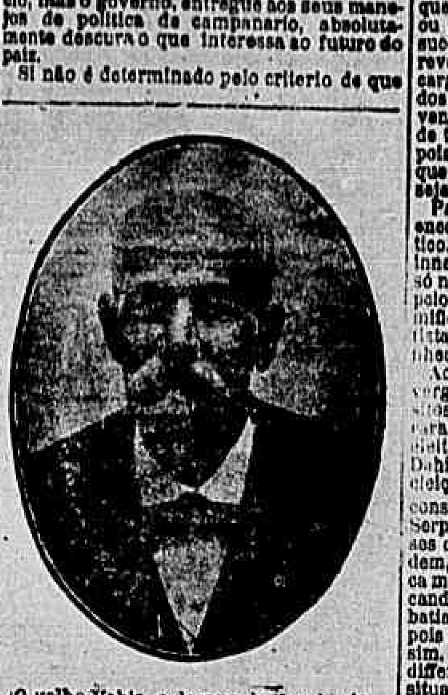

O velho Vahia, o decano da Faculdade de Medicina, e que recebeu ha pouco uma carinhosa manifestação da mocidade daquella academia

«quem vier atrás que feche a porta», eu não sei como definir tão grande e grave desprezo pelos nossos mais caros interesses.

Assim, e muito resumidamente, atacadas as liberdades publicas, que tão ardentemente prometteu respeitar, e assignalado o o manifesto descuido por augmentar a riqueza publica, que fica da obra do governo?—Zero. E nada mais.

* * *

O conselheiro Campos Henriques

Foram-lhe formuladas as seguintes perguntas:

1º — Existe no seu partido algum homem com a envergadura precisa para manter e dirigir o partido regenerador, impondo-se a todos, e, uma vez eleito, é possivel pol-o á frente dos seus destinos, mantendo a cohesão partidaria?

2º — Mantendo-se o partido regenerador forte e unido, póde v. ex. dizer-me qual será a sua attitude provavel, em presença dos desmandos do governo e da dictadura?

3º — Sendo v. ex., porque é um dos indigitados, escolhido para chefe do seu partido póde informar-me do seu programma de governo, uma vez chamado a organizar gabinete, ou fazendo apenas parte de um ministerio em que, pela sua especial situação, deva ter preponderancia?

O antigo ministro das obras publicas e da justiça respondeu o seguinte:

«A substituição de um chefe politico não é, em circumstancia alguma, emprehendimento facil. Por isso, em todos os partidos, e em todos os paizes, a morte dos chefes politicos não é desacompanhada de perturbações, por vezes graves. Lá fóra, como cá dentro, isto tem succedido, inalteravelmente.

Mas si não é coisa simples substituir um chefe politico, as difficuldades redobram quando esse chefe é da envergadura de Hintze Ribeiro. Este homem, que os republicanos só viram como adversario intransigente, o que eu não posso levar-lhes a mal, era dotado de raras qualidades, que o podiam impor, em qualquer paiz, comparado o posto em parallelo com os homens mais eminentes. Intelligentissimo, homem superior para arrostar com a calumnia e com todos os desgostos, que acompanham sempre quem occupa um tão alto papel nos destinos de uma patria, era dotado de uma extrema e acolhedora bondade, sabendo harmonizar os desmandos dos correligionarios insoffridos e deixando resvalar sobre si os golpes da calumnia, da traição e da ingratidão.

Não é, portanto, facil substituil-o. E porque a nota officiosa, hoje publicada em todos os jornaes, já deu a conhecer a nossa resolução provisoria, abstenho-me de a commentar, declarando-lhe, todavia, que o facto de não se proceder á eleição immediata do chefe tem prós, mas tambem tem contras. Adiam-se, é certo, resentimentos e desgostos, mas a verdade é que essa eleição, uma vez feita, representaria um acto de força partidaria e poria a limpo uma situação que se impõe definir e aclarar.

Quanto á existencia de uma individualidade partidaria que podesse alcançar o suffragio unanime do partido, comprehende-se como isso seria difficil. Eu devo até informal-o: creio que ninguem apresenta a sua candidatura á chefia do partido.

O homem que for escolhido acceitará esse encargo, em que é preciso sacrificar a fortuna, a saúde e até a propria reputação, exclusivamente por dever e obediencia á dedicação partidaria. Deste facto o eleito tirará força para resistir ás accusações que possam assacar-lhe os correligionarios insatisfeitos, declarando-lhes: «Estou aqui por exigencia dos senhores, e só com a sua cooperação poderei continuar. Isto é empresa difficil para um homem só.»

Manifestou-se, por ultimo, aberta e claramente contra a dictadura e favoravel á reforma da Constituição

O conselheiro Antonio de Azevedo Castello Branco

Foram-lhe feitas as seguintes perguntas:

— Póde o partido regenerador manter-se firme e unido, depois da morte de Hintze Ribeiro?

— Conhece v. ex. algum candidato cujas qualidades se imponham para esse alto logar?

— Apresenta, porventura, v. ex. o seu nome para a chefia, ou não o apresentando tem duvidas em indicar-me qual o preferido marechal pelo seu voto?

— Mantendo-se o partido no combate á dictadura, qual a attitude de um novo ministerio, saido das suas fileiras, em presença da obra do governo?

O ministro da justiça e da marinha respondeu:

«Ignoro em quem venha a recair a eleição para chefe do partido: é impossivel, por emquanto, designal-o. E acrescentara: longe de mim a idéa de suppor-se que eu tento deprimir alguem. Não. Era incapaz disso. Mas defendi e applaudo a solução da commissão executiva, desde que, sem offensa para os meus collegas, eu não conheço ninguem que possa considerar-se já com merecimentos para ser investido num logar de tanta responsabilidade, satisfazendo todas as aspirações.

Em minha opinião, o golpe que o partido regenerador acaba de soffrer não é mortal mas sel-o-á, si não houver a cooperação, a boa vontade, a lealdade de todos, unidos no mesmo esforço, sem preoccupações de mando, ou sem perturbações de vaidades insoffridas. Daqui a razão de se adiar a eleição do chefe. Demos tempo ao tempo, esperando que alguma das individualidades que mais ou menos podem suppor-se com direito á successão, se differenciem no sentido de revelar as suas qualidades para o espinhoso cargo. Assim, o meu voto será para aquelle dos meus correligionarios que, si porventura não poder alcançar os suffragios de todos, tenha por si os do maior numero, pois a dar-se qualquer dissidencia — idéa que eu afasto — é sempre preferivel que ella seja do menor numero.

Para o sr. Antonio de Azevedo não é facil encontrar um temperamento de chefe politico. Esta situação depende de qualidades innatas, que elle depois da morte de Fontes só notou em Lopo Vaz, temperamento excepcional de politico, que dirigia todas as ramificações partidarias, como um grande artista, passando os dedos por um teclado conhecido.

Ao proprio Hintze, que possuia uma envergadura superior, faltavam alguns requisitos que por vezes lhe compromettiam as raras qualidades. Todavia, quando elle foi eleito chefe do partido, já o era de facto. Dahi a relativa facilidade com que se fez a eleição. Hintze já tinha sido presidente do conselho, era de facto o chefe, em quem Serpa Pimentel, que viu sempre os interesses da politica partidaria com superior desdem, havia abdicado. Serpa Pimentel nunca mandou ou dirigiu coisa alguma. A sua candidatura imposta por outros, que combatiam Barjona de Freitas, e só por isso—pois elle nunca em tal havia pensado—e assim, mesmo eleito, ficára absolutamente indifferente aos triumphos ephemeros duma situação com que não sonhára.

A serenidade, a altivez e a moderação do sr. Antonio de Azevedo concorrem para que o seu raciocinio corra desassombrado e leve, declarando-nos a certa altura que sem-

Tenente Francisco Monteiro Chaves
3º secretario do Instituto de Assistencia á Infancia

pre falou alto—apezar das suas aspirações modestas—pois que entrára na politica exclusivamente escudado na força dos seus amigos, fazendo parte do grupo dos 15 deputados da opposição, que, em 1879, vieram á camara *pelo seu pé*. E só pela gratidão que deve aos seus amigos—por dever moral—se mantém ainda na politica, visto não querer abandonal-os, quando é certo que por necessidades do seu espirito e do seu temperamento, preferia ás agitações da politica a tranquillidade serena da leitura dos seus livros, no isolamento da sua Thebaida.

Terminou tambem manifestando-se absolutamente contrario á dictadura, que o partido regenerador continuará a combater, declarando que si voltar a ser ministro, um dos seus primeiros actos será promover a reforma da Carta, para que a liberdade seja garantida e não vivamos num regimen de arbitrio.

* * *

Estão os leitores do *Correio da Manhã* ao par das declarações dos conselheiros Pimentel Pinto, Teixeira de Souza, Campos Henriques e Antonio de Azevedo, faltando apenas as do conselheiro Wenceslau de Lima, que tambem pertence á commissão executiva do partido regenerador, mas que não foi entrevistado por ter estado no estrangeiro, em Mont' d'Or a tratar-se.

Havia, porém, outro personagem muitissimo importante na politica portugueza que era preciso entrevistar. Era elle o conselheiro Julio de Vilhena, antigo ministro regenerador, ha annos afastado deste partido, mas por diversas vezes indigitado para constituir ministerio extra-partidario, tendo havido ultimamente muito quem fale do partido regenerador.

Sendo entrevistado, foram-lhe feitas as seguintes perguntas:

— Apresenta v. ex., na verdade a sua candidatura á chefia do partido regenerador?

— Obedece essa candidatura a motivos imperiosos de velha dedicação partidaria, no momento em que o partido parece apresentar uma discutivel integridade, á falta dum militante de superior envergadura, que una, numa só vontade, todos os esforços?

— Não apresentando v. ex. officialmente a sua candidatura, nem trabalhando por ella, acceita, comtudo, esse logar espinhoso, dado que uma acção partidaria o colloque na suprema investidura?

O conselheiro Julio de Vilhena respondeu o seguinte:

«Eu não sou candidato á chefia do partido regenerador. A apresentação de uma candidatura suppõe a existencia de uma pretenção e o emprego de todos os meios conducentes para a fazer vingar, incluindo uma opposição decidida a todos os concorrentes ao logar desejado. Ora, eu nem disputo o logar a ninguem, nem emprego meio algum para o alcançar.

A indicação do meu nome na presente conjunctura politica tem uma facil e natural explicação. Militei no partido regenerador durante 26 annos, desde 1874, em que fui pela primeira vez eleito deputado até 1900, quando falleceu Antonio de Serpa. Contrahi relações de amizade durante esse longo espaço de tempo com a maior parte dos homens mais notaveis do partido regenerador. Essa amizade tem-se mantido inquebrantavel, porque nunca houve da minha parte aggravos de qualquer ordem, politicos ou pessoaes, que podessem melindral-os. Por outro lado, a parte nova do partido regenerador conhece bem as minhas idéas politicas e tem grande inclinação para ellas. Sabe que eu professo as idéas descentralizadoras e liberaes de Fontes, Sampaio e Barjona, em cuja escola fui educado, e que determinaram o periodo aureo do partido que finalizou ahi por 1895, quando se iniciou uma politica de retroacção absolutista. Isto explica facilmente o facto a que me refiro. Accresce que durante os ultimos sete annos, longe de crear difficuldades ao meu velho e chorado amigo Hintze Ribeiro, muitas vezes lhas aplanei com reconhecimento delle, como posso provar por muitos documentos escriptos pelo seu proprio punho. Não sou, repito, um candidato á chefia do partido regenerador, nem ninguem me póde attribuir com justiça qualquer acto que tenha por fim prejudicar a unidade e a integridade daquelle partido, que póde, sendo bem dirigido, desempenhar ainda uma elevada funcção constitucional.»

O conselheiro Julio Vilhena passou depois a dizer a sua opinião acerca de seis membros do partido regenerador que têm

Dr. Pedro Luiz Osorio
Bibliothecario do Instituto de Assistencia á Infancia

competencia para dirigir aquelle partido.

«Começo — disse s. ex. — por citar-lhe aquelles que são conselheiros de Estado, e a elles me vou referir por ordem da sua antiguidade, porque não desejo nem de leve que se supponha que eu faço preferencia ou quero apreciar o merecimento relativo de qualquer delles.

Temos em primeiro logar o conselheiro Pimentel Pinto.

S. ex. é um conselheiro de Estado, e esta circumstancia não é para desprezar na eleição de um chefe, já porque o logar de conselheiro de Estado é uma posição adquirida, já porque é da maior conveniencia para um partido ter o seu chefe naquella elevada corporação politica, onde, em presença do rei, se debatem os mais importantes negocios da administração, e onde o aproveitamento habil de um incidente póde influir na deliberação do chefe do Estado.

E tão convencido estou eu desta verdade, que supponho que a vaga proveniente da morte de Hintze Ribeiro não será provida sinão depois da eleição do chefe do partido regenerador. E' uma consideração naturalmente devida a um partido cujas tradições monarchicas são bem conhecidas.

Mas como ia dizendo, além de conselheiro de Estado, o sr. Pimentel Pinto é um general de reconhecida energia e de muitas sympathias no exercito. E' um orador muito correcto e muito capaz de dirigir uma discussão parlamentar, como provou ainda este anno numa sessão da Camara dos Pares— verdadeira sessão historica— aquella em que o presidente quiz tirar da discussão a pessoa do rei, trazida em debate por uma inadvertencia do presidente do conselho, e na qual, na ausencia de Hintze Ribeiro, o sr. Pimentel Pinto ajudado pelos seus e por alguns elementos extra-partidarios, dirigiu admiravelmente o debate.

Vem em seguida o sr. Moraes de Carvalho, que tambem poderia ser eleito chefe, porque, além de jurisconsulto eminente, o que não é indifferente para este elevado cargo, visto que raras são as questões politicas que se não convertam ou que não tenham uma parte juridica, é tambem um eminente economista, como ainda ultimamente o demonstrou na discussão da lei da contabilidade, em que pronunciou um discurso que se póde considerar modelar em qualquer parlamento do mundo.

Depois, segue-se ainda pela ordem de antiguidade o sr. Antonio de Azevedo Castello Branco, o nosso velho companheiro de trabalho, aquelle que a meu lado, de Lopo Vaz e de Hintze Ribeiro, já em 1880 combatia na opposição, affirmando os grandes principios do partido regenerador.

Intelligencia de primeira ordem, dotado de uma vasta illustração literaria — elemento muito apreciavel, porque exerce prestigio sobre os intellectuaes do paiz — Antonio de Azevedo, cujos discursos têm sempre a pureza da dicção, a elegancia da phrase, o sabor classico do estylo, é além disso dotado de uma grande prudencia e de sincera abnegação.

Dos que não são conselheiros de Estado, falarei pela ordem alphabetica dos seus nomes, porque desejo que fique bem accentuado que não quero estabelecer primazias. E assim apparece em primeiro, o sr. Alberto de Campos Henriques, cujas qualidades politicas são manifestamente relevantes. E' um jurisconsulto de 1ª ordem, logico, analytico, limpido na discussão de qualquer projecto.

Ninguem conhece os homens melhor do que elle. Depois de Lopo Vaz, não appareceu na politica portugueza homem que tenha mais talento para adquirir e conservar adeptos. E' verdadeiramente carinhoso para com os seus partidarios. Delicado e fino no trato, o sr. Campos Henriques não cria adversarios: conquista sempre amigos.

Segue-se o sr. Teixeira de Souza. E' um parlamentar eloquente e de uma resistencia forte no debate. Na gerencia das pastas, da marinha e da fazenda, affirmou os seus dotes de homem de governo. Ali adquiriu profundos conhecimentos sobre a questão colonial e sobre a questão de fazenda, podendo dizer-se com absoluta justiça que é um dos africanistas e dos financeiros mais notaveis que hoje existem entre nós. Além disso, tem tambem o segredo de conhecer os homens, e eu tenho a prova na apreciação que elle fez a meu respeito, na entrevista que teve com v. ex. Elle entrou admiravelmente no meu espirito, e sómente se enganou num pequeno ponto, aliás sem importancia, quando affirmou que eu assumiria muito contrariado a presidencia de um ministerio ex-partidario.

Suppoz certamente que esse ministerio seria pelo modelo dos do duque de Avila, e para elle iria certamente, si é que fosse, muito contrariado, mas não iria contrariado para um gabinete que, representando todos os partidos, tivesse a desempenhar uma grande funcção nacional, que a todos interessasse, e que além disso tivesse tambem o apoio valioso de s. ex., o que seria de um altissimo valor para o bom exito da empreza. Mas, exceptuando este ponto minusculo, em tudo o mais s. ex. acertou inteiramente, e a sua apreciação politica a meu respeito, longe de magoar-me, como erradamente alguns imaginaram, foi para mim extremamente agradavel, porque sendo verdadeira, veiu acabar de confirmar a opinião que eu já formava do elevado criterio de s. ex. que, sobre os dotes comprovados de um estadista eminente, tem tambem a qualidade de se manifestar um intelligente psychologo, o que como todos sabem, foi a qualidade predominante de Rodrigo da Fonseca, de Barjona de Freitas e de Lopo Vaz, tres dos maiores vultos do partido regenerador.

Resta o sr. Wenceslão de Lima. Desse, direi que, no meu juizo e de todos os que de perto o conhecem, é um homem de superior intelligencia. Foi um dos melhores estudantes do seu tempo. E' um orador impeccavel, tratando perfeitamente de todos os assumptos, e possuindo as qualidades de um verdadeiro homem de Estado. E' prudente, conciliador; tem um altissimo bom senso, e é verdadeiramente dedicado ao seu partido.

Já vê que não é por falta de homens que o meu nome tem sido indicado, dentro do partido regenerador. Qualquer dos estadistas a que me tenho referido póde desempenhar admiravelmente as funcções de chefe de partido. Si eu tivesse voto no assumpto, teria unicamente o embaraço da escolha.»

—

As affirmações que ahi ficam, embora resumidas, dão bem nitidamente a conhecer o estado em que se encontra a politica portugueza. E essas affirmações têm a valorizal-as o serem feitas por homens publicos dos mais eminentes e considerados.

Estas entrevistas têm sido lidas com grande interesse, sendo transcriptas em varios jornaes e levantando polemica.

Em meu entender, nos leitores do *Correio da Manhã*, e especialmente aos meus compatriotas, ser-lhe-á muito agradavel andar ao facto dos homens que têm dirigido e continuarão amanhã a dirigir os destinos da nação.

* * *

Os acontecimentos de 18 de junho e as manifestações hostis ao sr. João Franco

São bem sabidas, porque tiveram uma larga retumbancia no paiz e no estrangeiro, as manifestações de hostilidade ao sr. João Franco, por occasião da sua vinda ao Porto e do seu regresso a Lisboa, em 17 e 18 de junho. A recepção nas duas cidades foi da mais completa hostilidade e do maior desagrado para um chefe de governo.

Parecia que tudo estava já liquidado e que dava apenas motivo a *suellos* nos jornaes, quando de repente, no tribunal do 7º districto de Lisboa, são pronunciados 21 individuos dos partidos dissidente, regenerador e republicano, alguns dos quaes têm grande prestigio nos seus respectivos partidos. São elles:

Dissidentes: Conselheiro José Maria d'Alpoim, par do reino, dr. João Pinto Rodrigues dos Santos, dr. Antonio Centeno, Moreira de Almeida e visconde da Ribeira Brava, antigos deputados, dr. Luiz Horta e Costa, juiz de direito em Lisboa, Gilberto Gamboa Lasamago, José de Souza e Henrique de Souza Pinto.

Regeneradores: conselheiro Abel de Andrade, antigo deputado e ex-director geral de instrucção publica, José Bello, antigo deputado, e Pedro Barruncho.

Republicanos: dr. Magalhães Lima, director da «Vanguarda»; drs. Affonso Costa e Antonio José de Almeida, antigos deputados, França Borges, director do «Mundo», dr. José Ferreira Pessoa, delegado do M. P. no Ultramar, dr. Arthur Leitão, redactor do «Mundo», e autor do livro «Um caso de epilepsia», estudo referente ao presidente do conselho; Ferreira Chaves, Ribas de Avellar e José do Valle.

O processo foi instaurado secretamente no juizo de instrucção criminal e são testemunhas de defesa—policias e pessoas sem imputação moral, umas e outras que não dão importancia ao processo, devido á insignificancia dos seus depoimentos.

Mas o facto é que todos aquelles cavalheiros foram pronunciados—sem serem ouvidos nem as testemunhas de defesa—sendo arbitrada a fiança em 200$000 réis a cada um.

O delegado do ministerio publico, dr. Trindade Coelho, firmando-se no corpo de delicto, diz que as occorrencias de 18 de junho constituiram não uma demonstração de hostilidade politica, mas um acto de hostilidade pessoal ao presidente do conselho com as caracteristicas de sedição; que se attentaram contra a segurança interior do Estado se juntaram em motim, fazendo-o muito com arruido e empregando violencias, ameaças e injurias tendentes a exercerem um acto de odio, vingança e desprezo contra o presidente do conselho; e porque a sedição, como se verifica do corpo de delicto, foi armada, acham-se todos os indiciados que a excitaram, provocaram e dirigiram incursos no § 4º do artigo 179 do Codigo Penal.

Para o conselheiro Alpoim pede a immunidade de par do reino, e quanto aos srs. drs. Horta e Costa e José Ferreira Pessoa, requer que seja enviada ao tribunal da Relação a copia do processo.

O artigo citado reza assim:

Art. 179º Aquelles que sem attentarem contra a segurança interior do Estado, se ajuntarem em motim ou tumulto, ou com arruido, empregando violencias, ameaças ou injurias, ou tentando invadir qualquer edificio publico:

1º, para impedir a execução de alguma lei, decreto, regulamento ou ordem legitima da autoridade;

2º, para constranger, impedir ou perturbar no exercicio das suas funcções alguma corporação que exerça autoridade publica, magistrado, agente da autoridade ou funccionario publico;

3º, para se eximirem ao cumprimento de alguma obrigação;

4º, para exercerem algum acto de odio, vingança ou despreso contra qualquer funccionario, ou membro do poder legislativo, serão condemnados a prisão correccional até um anno, si a sedição não fôr armada.

§ 1º Si a sedição fôr armada, applicar-se-á a pena de prisão correccional.

§ 2º Si não tiver havido violencias, ameaças ou injurias, nem tentativa de invasão dos edificios publicos ou da casa de residencia de algum funccionario publico, a prisão correccional não excederá a seis mezes na hypothese do artigo, e um anno na do paragrapho antecedente.

§ 3º Si os criminosos conseguirem a realização do fim sedicioso, serão condemnados á prisão maior cellular de dois a oito annos, ou, em alternativa, a degredo temporario, si esta não constituir crime, a que por lei seja applicavel pena mais grave.

§ 4º Os que excitaram, provocaram ou dirigiram a sedição serão condemnados ao maximo da pena que, em virtude do disposto neste artigo e §§ 1º e 2º, for applicavel ao crime, e a dois a oito annos de prisão maior cellular, ou, em alternativa, a prisão maior temporaria no caso previsto no § 3º.»

Leram? Admiraram-se? Pois é assim mesmo.

Qual o fim que se tem em vista—pois crê-se bem que não ha juiz capaz de condemnar taes *réos*, pela razão de nada se provar contra elles?

O fim é simples: é inutilizal-os com a pronuncia, para o acto eleitoral—pois que nem podem ser eleitores nem elegiveis.

Mas todos aquelles *criminosos* prestaram fiança e aggravaram da injusta pronuncia, e é possivel que, entretanto, caia o governo ou se realizem as eleições; e emquanto não forem julgados os aggravos, os aggravantes não perdem os seus direitos civis e politicos.

Tambem consta que a perseguição se estenderá ao Porto e que serão pronunciados pelo mesmo motivo o conselheiro Wenceslau de Lima, antigo ministro regenerador e par do reino, João Baptista de Lima Junior, antigo presidente da camara e chefe do partido dissidente no Porto, e outros cavalheiros de grande importancia politica, como indigitados mandantes das hostilidades contra o presidente do conselho!

Creio ter posto os meus caros leitores ao corrente do que se está passando na politica portugueza—e que tanto tem preoccupado a imprensa estrangeira.

Concluindo: todo o espirito liberal deve revoltar-se contra este governo que conduz o paiz para o absolutismo—o que póde trazer consequencias gravissimas que ninguem póde prever.

11 de agosto de 1907.

Marcos Guedes

CURIOSIDADES

Thereza Machado, natural da Floresta dos Leões, Pernambuco.—O hombro mede 96 centimetros e o braço 64. o seu peso é calculado em 200 kilos

Um curioso caso de dentição.

Os medicos e dentistas de Bruxellas estão seriamente atrapalhados com um caso de dentição, que constitue um phenomeno verdadeiramente notavel. Um rapazito judeu, de 9 annos de edade, principiou a tempos a soffrer da bocca. E como não havia de soffrer si o pobre pequeno tem nada menos de 60 dentes dispostos em cinco fileiras?... Os medicos e dentistas, perante caso tão bicudo, estão seriamente atrapalhados pois, tendo procedido á extracção dos dentes, a natureza encarrega-se immediatamente de pôr outros em seu logar.

O petiz não póde mastigar e soffre dores atrozes. E continuará a soffrel-as visto a medicina não saber por emquanto como ha de proceder.

Na natureza é quasi sempre assim— uns com tudo outros sem nada...

AS SUAS VIRTUDES

PULMONAL

Supprime os suores nocturnos dos tuberculosos — Desperta e augmenta o appetite — Domina e aplaca as tosses dos tuberculosos — Impede os escarros de sangue dos tuberculosos — Cicatriza as cavernas dos tuberculosos — Cura rapidamente qualquer tosse ou bronchite — Domina a febre dos tuberculosos

Deposito: Silva Gomes & C. — RUA DE S. PEDRO 24

FORMIATO - MEYRELLES & MOURA BRASIL

F. RUA B. VISCONDE... PEDIR E EXIGIR

FORMIATO

Medicamento tonico e nevrosthenico por excellencia, preconisado por HUCHARD e CLEMENT para augmentar a vitalidade organica.

Reconstituinte de primeira ordem para a fraqueza senil.

Evitem as falsificações e imitações, que pódem ser prejudiciaes

DEPOSITO: RUA URUGUAYANA — 33

e em todas as pharmacias e drogarias

CREOSOTAL GRANULADO

DE

FALCOEIRAS

Especifico contra as affecções do apparelho respiratorio:

Bronchites chronicas,
Tosses rebeldes,
Tuberculose,
Fraqueza pulmonar

Licenciado pela exma. Directoria Geral de Saude Publica

O CREOSOTAL GRANULADO, introduzido por nós na pharmacologia nacional, mereceu do erudito clinico exmo sr. dr. Moncorvo Filho as seguintes honrosas referencias, publicadas n'«O Paiz» de 10 de abril em artigo subordinado a epigraphe

O TRATAMENTO DA TUBERCULOSE PELO CREOSOTAL

. . . .

«... esse agente medicamentoso, assim confeccionado, tem sido por nós largamente empregado, tanto na clinica hospitalar como civil, tanto no adulto como na infancia, nas diversas formas de tuberculose.

As creanças da mais tenra edade, até os recem-nascidos, toleram perfeitamente o novo medicamento, que parece ter vindo preencher uma grande lacuna na therapeutica de uma affecção que causa talvez entre nós o maior numero de victimas que todas as molestias reunidas.

Na tuberculose pulmonar incipiente, logo ás primeiras dóses, temos observado diminuição progressiva da tosse, dos suores, o restabelecimento do appetite, a mór parte das vezes enfraquecido ou desapparecido, e uma melhora surprehendente do estado geral, a cura sobrevindo em um lapso de tempo muito menor que sob a influencia de qualquer outro medicamento.

Nas fórmas agudas ou chronicas da tuberculose pulmonar ainda o CREOSOTAL GRANULADO tem-se revelado superior a todos os outros agentes até agora contra ellas preconisados.

Além do seu emprego na tuberculose, temos verificado o grande valor desse agente como antiseptico das vias respiratorias, em casos de laryngites agudas ou chronicas, nas bronchites, bronchorréas, etc

O CREOSOTAL GRANULADO parece, pois, senão o especifico da tuberculose, pelo menos um dos mais heroicos meios até hoje propostos para combater aquelle terrivel morbo que tanto prejudica a sociedade. — DR. MONCORVO FILHO.»

PREÇO DE CADA VIDRO. . . . 3$000

Encontra-se em todas as pharmacias e drogarias

Deposito geral, na pharmacia do autor

RUA DA LAPA N. 33

COOPERATIVA CHRONOMETRICA

BARBOZA & MELLO

135 RUA DO HOSPICIO 135

(Fundada em 7 de novembro de 1900)

Joias e relogios a prestações semanaes de 5$000

Seis sorteios por semana por uma prestação de 5$000 ou seja um total de

420 SORTEIOS NAS 70 SEMANAS

para se obter joias do preço 30 2$000 ou um total de 600 sorteios nas 100 semanas para se obter joias do preço de 450$000

N. B. — Em hypothese alguma será excluido da cooperativa qualquer dos seus assignantes, apenas perdendo a regalia de resgatar as joias todo aquelle que, quando contemplado nos sorteios, dever mais prestações do que as que tiver pago, vantagem esta que em nenhuma outra cooperativa ou club se consegue.

Os sorteios são annexos á Loteria Nacional de todos os dias.

A inscripção de socios é feita ás segundas-feiras, afim de serem aproveitados, todos os sorteios da semana, não sendo exigido dos srs. prestamistas pagarem MAIS que UMA prestação no acto da inscripção. Ao fim das prestações convencionadas, serão immediatamente entregues as joias aos srs. prestamistas não contemplados nos sorteios. 9408

CASA ESPECIAL DE OLEOS

FUNDADA EM 1888

J. Rainho & Comp.

40, RUA DO HOSPICIO 40

Telephone n. 170

Unicos depositarios em todos os Estados da Republica da CRYSTAL PAINT ACQUATINTA e de mais productos das fabricas de Jenson & Nicholson de Stratford.

Importadores e exportadores de lubrificantes, azeites e oleos de todas as qualidades para: machinas, luz, uso domestico, drogarias e industrias, sebo, graxa, estopa, gaxetas e papelão «Asbesto», tintas, vernizes, esmaltes e artigos para pintura.

RIO DE JANEIRO

A tinta «CRYSTAL» é rainha de todas as tintas até hoje conhecidas.

KANGURÚ

Ao calçado elegante

Botinas de elastico Kangurú preto.	16$000
Borzeguins Kangurú preto..........	18$000
Idem, idem, amarello.............	20$000
Idem, idem, fórma americana.......	22$000
Bota de abotoar, Kangurú envernizado..........	25$000

e muitas outras qualidades.

Executa-se qualquer encommenda e manda-se tomar medida em casa.

CAVALIERI & GALLO

Rua da Assembléa, esquina da rua da Quitanda 2438

FIGURINOS NOVOS

Album de Blouses — trimensal, 5$000.

Chic Parisien com moldes, 4$000.

Mode Parisienne com 6 moldes, 5$500.

Diversos a 500 réis, a 1$000 e 1$500.

CASA VICTOR

103, Rua dos Ourives, 103

CHACARA OU FAZENDA

Vende-se uma dentro da cidade de Vassouras E. do Rio, logar salubre, com 50 alqueiros de terra, toda fechada e [illegible] em pastos e capoeiras boas aguadas. Além desta vivenda com todas as accomodações para familia de tratamento e distante da Praça Municipal oito minutos a pé, tem outra boa casa dentro de um grande pomar, com muitas arvores fructiferas, agua encanada, tanque etc. e mais duas casas boas para operarios. Vendem-se juntas ou separadas boas vaccas leiteiras, carneiros de raça, mobilia e mais accessorios da fazenda porque o seu proprietario precisa mudar-se para o E. de Minas.

Informa-se por favor com os srs. Gomes de Castro & Irmão, á rua Acre, 104. 2327

A

BOTA FLUMINENSE

Fabrica e deposito de calçados

Avenida Passos, 59

Canto da rua Larga

Sendo esta casa a maior e mais conhecida em todo o Brasil, avisamos aos nossos amigos e ao publico em geral a não comprarem calçado sem fazerem uma visita a este importante estabelecimento.

Este sim, é garantido.
Vale a pena usar este calçado.
E' bom, muito duravel
e elegante.
Mas que enorme sortimento para homens, senhoras e creanças!

Grande sortimento de calçado estrangeiro, que vende por atacado e a varejo

PREÇOS DA FABRICA

Companhia Vidraria Santa Marina

ESTADO DE S. PAULO — ESTAÇÃO DE AGUA BRANCA

Approximando-se a época em que sempre firmamos os nossos contratos para fornecimentos annuaes, vimos prevenir aos nossos amigos e áquelles que pretenderem consumir das garrafas de nossa producção, que nos achamos promptos a attender a todo e qualquer necessidade, não só do Estado de S. Paulo, mas de todos os da Republica.

Trabalhamos em vidro verde escuro e meio branco, podendo produzir 40 mil garrafas por dia, em typos diversos, sendo reconhecido que a sua resistencia é superior as de procedencia estrangeira.

São nossos representantes no Rio de Janeiro os srs.

Tomarelli, Raul Senra & Comp.

RUA GENERAL CAMARA 25

FEBRES

PALUSTRES, INTERMITTENTES, SEZÕES OU MALEITAS

MILHARES DE CURAS

Cura certa e rapida com as PILULAS DE CAFERANA, de Abreu Sobrinho. Pharmacia Abreu Sobrinho, largo da Lapa n. 6.

Unicos depositarios, *Julio d'Almeida & C.*, Rua de S. Pedro n. 86

RIO DE JANEIRO

LÊR COM ATTENÇÃO

AOS QUE PRECISAM DE DENTADURAS

Muitas pessoas que precisam de dentaduras, devido á exiguidade dos seus recursos, são muitas vezes forçadas a procurarem profissionaes menos habeis que as illudem em todos os sentidos, pois esses trabalhos exigem muita pratica e conhecimentos especiaes.

Para evitar taes prejuizos e facilitar a todos obter dentaduras, dentes a pivot, coroas de ouro, bridge-work etc., o que ha de mais perfeito nesse genero, resolveu o abaixo assignado reduzir o mais possivel a sua antiga tabella de preços, que ficam desse modo ao alcance dos menos favorecidos da fortuna. — No seu antigo consultorio, á rua Sete de Setembro n. 60, dá informações completas a todos que o desejarem. Acerta e faz funccionar perfeitamente qualquer dentadura que não esteja bem na bocca e concerta as que se quebrarem por preços insignificantes.

DR. SA' REGO (Especialista)

60 — RUA SETE DE SETEMBRO — 60

WEYHER & RICHEMOND

MACHINAS A VAPOR «PANTIN»

As melhores, as mais economicas e mais resistentes machinas a vapor, conhecidas geralmente no Brasil com o nome de

«PANTIN»

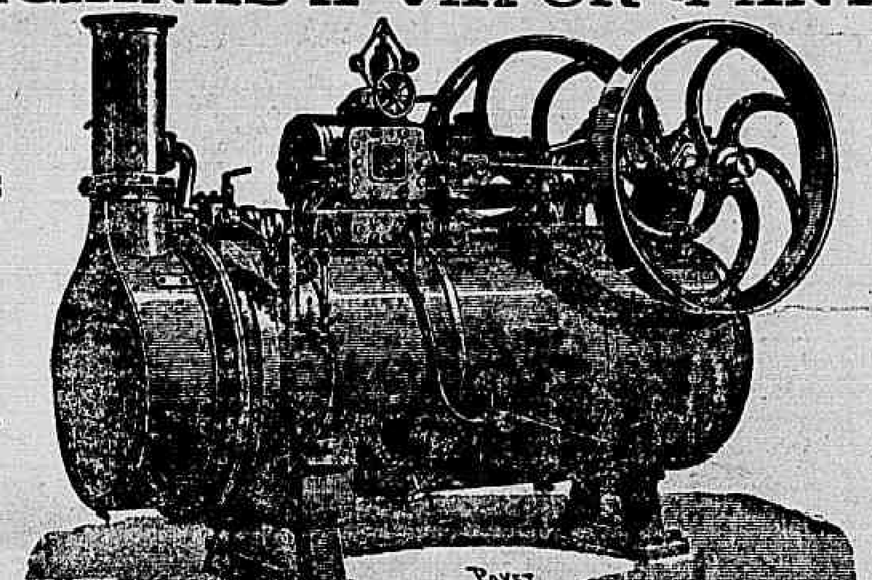

Informações, plantas, catalogos, a qualquer endereço: dirijir-se a E. LAMBERT UNICO AGENTE

60 AVENIDA CENTRAL 60

Banco União do Commercio

CAPITAL. . . . . 5.000:000$000

RUA PRIMEIRO DE MARÇO 41

Esquina da rua da Alfandega n. 1

CONTAS CORRENTES, LIMITADAS

CONDIÇÕES:

Para facilitar a missão dos srs. negociantes em pequena escala e particulares que precisem ter sempre em constante mobilização pequenos capitaes, tem este Banco creado uma especie de contas correntes, para movimento, das quaes serão fornecidos aos depositantes caderneta e livro de cheques, proprios para bolso.

O juro é de 4 % ao anno, contado semestralmente. A abertura destas contas será no Banco ou nas agencias e caixas, desde 50$ até 3:000$000, quantia está que, quando attingida, poderá ser conservada, retirada ou convertida em letra a prazo fixo pelo depositante. As entradas subsequentes far-se-ão de 20$ para cima. O minimo de cada retirada será de 50$000.

Este systema, além de expedito, não obriga o depositante a comparecer sinão no acto de abrir a conta, podendo mandar fazer por outrem os depositos ou a cobrança dos cheques. As retiradas podem ser feitas em parcellas ou de uma só vez, independente de aviso, no Banco, até ás 4 horas da tarde e nas Agencias e Caixas, das 8 horas da manhã ás 8 da noite.

Recebem-se maiores quantias em conta corrente, a juro convencional.

SAQUES sobre Portugal, Ilhas e possessões, Hespanha, Italia, França, Inglaterra, Turquia, Rio da Patria, etc.

CHEQUES A' VISTA PARA PAGAMENTO DE ENCOMMENDAS POSTAES

Letras entregues immediatamente

Compra e venda de ouro e papel moeda estrangeiro

Letras a prazo fixo — 3 a 6 mezes 4 %, 7 a 9 mezes 5 % e 10 a 12 mezes 6 %.

NOTA IMPORTANTE

A abertura das CONTAS CORRENTES, recebimento de depositos e pagamento de CHEQUES, SAQUES, compra e venda de OURO, etc., faz-se até ás 4 horas da tarde neste BANCO, e nas suas Agencias e Caixas, das 8 horas da manhã ás 8 da noite nos dias uteis

ACENCIAS E CAIXAS FILIAES:

130 RUA DO ROSARIO 130 — Proximo á rua da Uruguayana

63 RUA SENADOR EUZEBIO 63 — Esquina da rua General Caldwell — Cidade Nova

119 RUA V. RIO BRANCO 119 — Proximo á ponte das barcas Nictheroy

S. PAULO e SANTOS — R. 15 Novembro 26 — P. Republica 34

TODAS AS PESSOAS poderão, depois dos seus affazeres e sem perda de tempo, tomar nas Agencias e Caixas os seus SAQUES, comprar OURO, etc., até 8 horas da noite. Dias santos e feriados até 3 horas.

Os directores, *Thomaz Costa* e *José Ribeiro Duarte*

TRANSPARENTE — SABÃO — PRIVILEGIADO

CRYSTAL

MARCA REGISTRADA

O melhor sabão que existe para lavar roupa. Não estraga as mãos; não se parte e custa o preço do sabão commum.

Gonçalves, Campos & Comp.

N. 120 RUA DO ROSARIO N. 120

Vende-se em todos os armazens.

DINHEIRO SOBRE JOIAS

E CAUTELAS DO MONTE DE SOCCORRO

CONDIÇÕES ESPECIAES

Casa GONTHIER, *fundada em 1867*

3-RUA LUIZ DE CAMÕES-5

TAPEÇARIAS E MOVEIS

Artigos para ornamentação de casas

Esteirões, oleados, capachos e tudo concernente a decorações de bom gosto

Sortimento completo de tapetes, cortinas e cortinados.

HENRIQUE BOITEUX & COMP.

ARMADORES E ESTOFADORES

Telephone 1.850

27, RUA URUGUAYANA, 27

Rio de Janeiro

O BALÃO BRASIL

Chamamos attenção do publico para apreciar o balão sem ser incommodado, comprem remedios infallivel para os callos, e remedios para dor de dentes; na rua do Ouvidor n. 42. Postal Cascata. 2461

WANTED

At once a thoroughly, qualified governess, must be able to speak english urell, to take charge of Boy & Girl both under 12 years, of age, must have good references, terras liberal, aply, 130 A, rua Barão de Mesquita, Andarahy Grande. 2434

CEGA

Francisca da Conceição pede ás pessoas caridosas, paes e mães de familia, pelo amor de seus filhos e por alma dos seus parentes, uma esmola para seu sustento; dode entregar a esta illustre redacção que Deus lhes recompensará.

WHITE

E' a melhor machina de costura

AGENTES E DEPOSITARIOS

LUIZ & COMP.

RUA DA QUITANDA N. 42

Temos tambem um completo sortimento de machinas dos melhores fabricantes da Europa e America e bem assim agulhas, linhas e retroz de todas as cores, oleo, correias, etc.

Todas as machinas são garantidas. Instrucções gratis a domicilio.

E. LAMBERT

AVENIDA CENTRAL, 60

Agente representante das fabricas francezas:

Sautter Harlé & Comp.
Marinoni & Comp.
P. Prioux & Comp.
Amblard & Comp.
Weheyer & Richmond
Toucher & Comp., etc., etc. etc

Machinas a vapor, electricidade, embarcações a vapor e gazolina, machinas de impressão, papeis communs e de valores, material typographico, etc. Catalogos, orçamentos, com

E. LAMBERT

46

OS ENVENENADORES

(EM CHICAGO)

Revelações sensacionaes de Upton Sinclair

O infeliz Tamoszins era um homem sem parentes e com grande talento artistico; de sorte que podia reunir recursos sufficientes para viver elle só com bastante desafogo; mas teve a desgraça de namorar-se, e com isto podia despedir-se da fortuna, condemnando-se a ver-se tambem immerso na escassez e na ruina.

Para dar algum remedio a tão criticas circumstancias, decidiu-se que outros dois dos rapazes deixassem de ir á escola.

Immediatamente depois de Stanislovas, que já tinha quinze annos, vinha uma rapariga, a pequena Kotrina, que era dois annos mais moça, e logo depois, dois rapazitos, Vilimas, que tinha onze annos, Nikalojus, que tinha dez.

Estes dois ultimos eram muito lestos, e não havia razão para que a sua familia estivesse perecendo quando milhares e milhares de rapazes da mesma edade estão já ganhando a vida.

Por conseguinte, certa manhã, deram a cada um vinte e cinco centavos e um pedaço de pão com uma fatia de salsicha, encheram-lhes a cabeça de instrucções e conselhos e enviaram-n'os á cidade para que aprendessem a vender jornaes, começando por comprar, com o dinheiro que se lhe dava, um pacote cada um.

Os rapazes voltaram altas horas da noite, mortos de cansaço, rabiando com fome, e chorando vivas lagrimas, para contar que, depois de haver andado oito ou dez kilometros, um homem que lhe falou na rua se offereceu para guial-os a um sitio onde poderiam adquirir os jornaes que tinham de vender ao publico.

Aquelle homem recebeu-lhes o dinheiro, entrou num armazem, dizendo-lhes que depois sairia com os massos de jornaes, mas elles não o tornaram a ver.

A familia ao saber deste facto, deu a cada um dos rapazes uma reprehensão chamando-lhes estupidos, e mandando-os outra vez na manhã seguinte á cidade nas mesmas condições e com o mesmo fim. Desta segunda vez já encontraram onde adquirir a sua mercadoria; mas, depois de estarem vagando pela rua até perto de meio dia, offerecendo os jornaes a todos quanto encontravam, tiveram a desgraça de dar com outro vendedor de jornaes, mocetão tremendo, que tirou aos dois pequenos os exemplares que ainda levavam na mão, e deu, além disso, um forte cachação a cada um por se ter mettido a vender *papel* dentro da sua jurisdição.

Por felicidade, já tinham vendido alguns exemplares e puderam voltar para casa quasi com o mesmo dinheiro que tinham recebido.

Ao caso de uma semana de contratempos e desventuras segundo o costume, os dois rapazes começaram a ir aprendendo as tricas do seu officio, isto é, os nomes dos differentes jornaes, quantos exemplares deviam tomar de cada um, que classe de gente deviam convidar para compral-os, os sitios aonde podiam ir e apregoar a sua mercancia e os logares donde deviam afastar-se. Com tudo isto, saindo de casa ás quatro da madrugada, correndo todo o dia pelas ruas, primeiro com os jornaes matutinos e depois com os vespertinos, voltavam ao lar altas horas da noite com um ganho de vinte ou trinta centavos cada um, algumas vezes até quarenta centavos. A principio, destes ganhos tinham que deduzir o preço do trem, porque a distancia que tinham de percorrer até ao centro da população era grandissima; entretanto, pouco a pouco fizeram amigos e aprenderam muitas manhas, entre outras, o modo de viajar gratis. Sabiam subir á plataforma do trem quando o cobrador estava muito occupado no interior e não os via. Desta'arte, as mais das vezes, passavam inadvertidos, e quando alguma vez, por um raro acaso, se lhes pedia o preço do bilhete, começavam a procurar nos bolsos e logo a pôr-se muito compungidos e a chorar ao ver que não levavam dinheiro, de sorte que algum senhor amavel ou alguma velha compassiva lhes pagava o bilhete; ou então, despedidos pelo cobrador, saiam do trem e iam experimentar em outro carro o mesmo procedimento.

Tudo isto julgavam os rapazes perfeitamente natural e legitimo. Que culpa tinham elles de que ás horas em que a gente vae e vem do trabalho vão os carros tão cheios de passageiros que o cobrador não os veja? Demais, as companhias eram umas ladras (todo o mundo o sabia) que haviam conseguido todos os seus privilegios e franquias com ajuda dos traficantes politicos.

Entretanto, o inverno ia tocando o seu fim, e já não havia que temer a neve nem que comprar supplementos de carvão, e dispunha-se na casa de outra habitação onde metter os pequenos quando chorassem.

Demais, ainda que com grande aperto, reuniam o sufficiente cada semana para passar a seguinte. Isto foi amansando Jurgis e acalmando um pouco o seu terrivel desespero dos primeiros dias.

O homem pôde-se ir acostumando a tudo com o andar do tempo, e Jurgis foi-se, por conseguinte, habituado a ficar em casa e á forçada inacção a que se via reduzido.

Ona notou isto e teve muito cuidado em não alterar a paz de espirito de seu marido, não lhe dando a conhecer o muito que ella soffria.

Era então a época das chuvas da primavera, e a pobre mulher tinha forçosamente que ir de trem, apezar da consequente despesa.

Cada dia estava mais pallida e abatida e ás vezes, apezar da sua resolução e de seus bons desejos, sentia que Jurgis não conhecesse o máo estado de saude em que se achava.

Ona temia que seu marido não tivesse para ella o carinho que tinha dantes; receava que a miseria, as privações e os desgostos tivessem amortecido o amor de Jurgis para com ella.

A desgraçada joven passava o dia inteiro apartada de seu marido, soffrendo resignada e calada, suas dores e seus desgostos, emquanto Jurgis soffria os seus e, quando voltava ao lar á noite, sentia-se tão extenuada, que não tinha sequer força para falar.

Demais, as suas unicas conversas eram sempre para lamentar-se; a unica coisa que tinham que contar eram desditas e mais desditas; de sorte que a sua vida não podia ser mais dura e mais triste.

Em taes condições, era verdadeiramente maravilhoso que podessem dar azo a nenhum sentimento doce e terno. Esta idéa sublevava ás vezes Ona, e em meio da noite se refugiava nos braços de seu marido e, rompendo em pranto, lhe perguntava apaixonadamente se ainda a amava deveras.

O pobre Jurgis que, na realidade, si ia tornando cada dia menos idealista em meio da penuria em que se achavam e dos continuos açoites da sorte, não chegava a comprehender o que estes arroubos de sua mulher significavam, e só fazia esforços para se lembrar se acaso se tinha zangado com ella.

A esta, por conseguinte, não lhe restava outro recurso sinão perdoar-lhe e continuar chorando a sós até adormecer.

Em fins de abril, Jurgis foi consultar o medico, o qual lhe arranjou um novo apparelho para o pé, e lhe disse que já podia voltar para o seu trabalho. Mas desta vez necessitou alguma coisa mais que a licença do medico, pois, no apresentar-se de novo no matadouro de Brown, o capataz lhe disse que não fôra possivel conservar-lhe o logar por tanto tempo.

Jurgis conheceu perfeitamente que isto não significava outra coisa sinão que o capataz tinha encontrado alguem que podia executar o seu trabalho tão bem quanto elle, e não queria incommodar-se em fazer novas trocas.

Jurgis, pois, ficou á porta do matadouro contemplando melancolicamente como seus camaradas continuavam trabalhando, e ao ver-se naquella situação, só e despedido, sintiu-se como um proscripto fóra da sua patria.

Depois, machinalmente, tomou logar na fila dos que esperavam parados, em procura de trabalho.

Mas desta feita Jurgis não tinha aquella esplendida confiança dos primeiros dias, e havia boas razões para não a ter. Já não apresentava aquelle aspecto de robustez e louçania que chamara a attenção de quantos o contemplavam; já os capatazes não reparavam siquer nelle. Estava definhado, macilento; sua roupa esfarrapada, o seu aspecto todo assemelhava-o ao dos mais miseraveis que estavam formados no pelotão. Já era um de tantos na massa daquelles que, por mezes e mezes, andavam rondando ás portas das fabricas em busca de trabalho.

Foi aquelle um periodo critico na vida de Jurgis, e si tivesse sido um homem de animo mais debil, ter-se-ia abandonado como os outros se abandonavam.

Estes desgraçados sem trabalho permaneciam esperando ás portas das fabricas todas as manhãs até que a policia chegava a dispersal-os aos empurrões, e então refugiavam-se nas tabernas do districto. Mui poucos, dentre elles, tinham coragem para affrontar a negativa que seguramente encontrariam ao penetrar nos estabelecimentos e falar com os capatazes.

Si não conseguiam pela manhã que alguns daquelles de bom grado os escolhessem, já não faziam senão andar pelas tavernas o resto do dia e toda a noite.

Jurgis livrou-se de tudo isto, primeiramente porque já não fazia bom tempo e não era mister buscar abrigo contra a intemperie; mas principalmente porque sempre tinha presente a pallida physionomia de sua infeliz mulher.

— Hei de encontrar trabalho! dizia elle comsigo mesmo, e continuava com ardor os seus esforços em busca de occupação durante todo o dia.

Hei de achar trabalho! hei de achar um emprego e forrar algum dinheiro antes que chegue o proximo inverno!

Mas, apezar de todo o seu empenho, o trabalho não apparecia.

Jurgis falou a todos os membros da sua associação (porque, apezar da sua desgraça e da sua parada forçosa, continuava com afinco) e rogou-lhes que intercedessem em seu favor.

(Continúa).

ASSIGNATURAS
Um anno... 30$000
Seis mezes... 16$000

Aos srs. assignantes pedimos nos enviarem a importancia de suas assignaturas em vales postaes do Correio e endereçados ao gerente desta folha, *V. A. Duarte Felix*.

POLITICA E POLITICOS

SEJA BEM VINDO

A capital brasileira vae ter esta manhã a honra de estender o seu aperto de mão de boas vindas a um visitante, illustre entre os mais illustres dos que tem pisado este solo hospitaleiro. Chega hoje, e vem dar-nos o prazer de alguns dias de permanencia entre nós o notavel estadista francez, sr. Paul Doumer.

Na Europa, a contiguidade dos territorios, a facilidade e a rapidez dos transportes tornam cousa commum a deslocação dos homens politicos de todos os paizes, os quaes aproveitam mesmo habitualmente as epocas propicias a essas vilegiaturas, para se darem o prazer de uma diversão tão agradavel, onde se formam e estreitam relações preciosas, e o espirito se reconforta na acquisição de uteis cabedaes, grangeados na suave faina das excursões deliciosas e commodas. Uma viagem longa, através do Atlantico, em navios que deixam muito a desejar, para fazer o salto da Europa á America do Sul, nada tem de comparavel áquelle procurado deleite; [illegible] que o sr. Paul Doumer haja emprehendido essa travessia, para pagar a sua intellectual curiosidade com a satisfação desinteressada de travar conhecimento com os homens e as materias de uma civilização nova e mal julgada.

Não é um homem vulgar o que nos dispensa essa amabilidade. O nome que traz brilha com grande intensidade no céo politico de sua patria, entre os mais fulgurantes e respeitados; tem figurado com destaque em varias situações importantes; e ha menos de dois annos, depois de eleito á cadeira de presidente da Camara dos Deputados, recebeu avultada votação para o cargo de presidente da Republica Franceza, como competidor em segundo escrutinio do illustre sr. Armand Fallières, a quem coube a gloria da nobre investidura.

O Brasil se desvanece de uma visita tão excepcional, e lhe está grato [illegible] o seu hospede pudér sentir que não perdeu o seu tempo. Não temos intellectualmente nada que mostrar a uma intelligencia tão finamente educada, familiarizada [illegible] com todos os [illegible] desta cultura assombrosa, que faz o orgulho de nossa especie, e instruida egualmente no estudo e no contacto de civilizações inferiores, [illegible] prestando notaveis serviços, no exercicio de importante commissão do seu governo. Aqui encontrará, apenas, os testemunhos de uma forte operosidade, de cinco seculos sómente, empenhada em transplantar, nestes sitios de uma costa outrora ignorada do Atlantico [illegible] a Humanidade. Vencendo os obstaculos da natureza, as distancias, o isolamento em que a deixavam, numa epoca não muito remota, os meios escassos de communicação, a raça que se devotou a esta tarefa [illegible] não ostenta ainda uma obra grandiosa; mas já fez o bastante para pôr em subido grau [illegible] a sua coragem, o seu ardor e a sua fé.

Mas, que o sr. Doumer estremecerá de effusão, ao vir deparar aqui, é um pedaço dessa França intellectual, que domina em todos os mares e continentes, e que se espalha mais ou menos vivamente em quasi todos os meridianos do globo. Elle perceberá que palpita em nossa educação, em nosso espirito e coração, essa alma franceza, [illegible] progressos humanos. [illegible] São francezes em immensa maioria os livros que nos educam; [illegible] a litteratura, a sciencia e a philosophia da França que nos ministram os melhores prazeres intellectuaes, [illegible] e as fontes onde se dessedentam todos quantos tem a sede de aprender. Dos obscuros ensaios dos *fabliaux* da idade media, até os prodigios da actualidade, não ha um só dos grandes escriptores e sabios [illegible] do genio francez, que não viva em nossa economia mental, despertando-nos as emoções mais intimas e produzindo os ensinamentos mais profundos. O Brasil se confessa com orgulho o mais modesto dos filhos espirituaes da França.

Si a intelligencia e o sentimento são [illegible] o proprio fundo de toda existencia humana, é o melhor de sua grande patria que o sr. Doumer tem hoje a recebel-o e a saudal-o; pois é ella que os formou, os alimenta, os vivifica e retempera [illegible]

[illegible] A França, de preoccupada e [illegible] tamos, de sua [illegible]

Benvindo seja, pois, a esta plaga o homem de sangue e de illusões [illegible] que nesta primeira ensina [illegible] de França, e o proprio [illegible] intestinavel.

Kosciusko

Topicos e Noticias

O TEMPO

Levemente pintalgado o azul do infinito por onde passeou garboso e [illegible] o louro soberano dos espaços. A temperatura já faz lembrar o verão que se approxima. 20 3 C e 26.5 foram hontem os seus extremos.

HONTEM

O sr. presidente da Republica recebeu a visita dos ministros da justiça, da guerra e da marinha; senadores Pinheiro Machado e Moniz Freire; deputados João Luiz Alves e Julio de Mello; general Souza Aguiar, prefeito do Districto Federal; drs. Assis Brasil e Fabricio da Fonseca.

Esteve hontem em palacio, uma commissão da Sociedade Amante da Instrucção, composta dos srs. [illegible] Chaves, Campos e dr. Zeferino de Faria.

O dr. Tavares de Lyra, ministro do interior, deixou [illegible] de hontem, o seu gabinete no palacio do Cattete, [illegible] á *vernissage* na Escola de Bellas Artes.

Sob a presidencia do ministro da fazenda reuniu-se o conselho de fazenda.

Curso Official		Cambio
PRAÇAS	90 d/v	á vista
Sobre Londres	15 3/16	15 3/64
» Paris	[illegible]	[illegible]
» Hamburgo	[illegible]	[illegible]
» Italia	[illegible]	[illegible]
» Portugal	[illegible]	[illegible]
» Nova York	[illegible]	[illegible]
Libra esterlina em moeda	[illegible]	[illegible]
Libras em vales por	[illegible]	[illegible]
Caixa de conversão	15 5/32	15 7/32
Caixa matriz	15 5/32	15 7/32

Renda da Alfandega
Renda do dia 31
Em ouro... 52:453$001

Em papel	136:734$397	321:214$160
Renda do dia 1 a 31 do corrente	[illegible]	[illegible]
Em egual periodo de 1906	[illegible]	[illegible]
Differença a maior em 1907	[illegible]	[illegible]

HOJE

Está de serviço na repartição central de Policia o 3º delegado auxiliar.

Derby-Club

Corridas — São nossos favoritos:
Sergestio — Dollar — Oriente
[illegible]
[illegible]
Kaiser — Dictador — Blue-Eye
[illegible]
[illegible]
Traviata — Gallimoor — Ouvidor
Tulio — Fidalgo — Pelops

Reuniões

Effectuam-se as seguintes:
Do Centro Alagoano, assembléa geral ordinaria; da Associação Bahiana de Beneficencia, sessão do conselho administrativo; do Club Dansante Familiar União das Laranjeiras, baile; do Casino Commercial, reunião intima; da [illegible] Protector dos Caixeiros Viajantes, reunião, além das annunciadas na Vida Operaria.

A tarde e á noite

Lyrico — *Cyrano de Bergerac, em matinée.*
Apollo — *A filha do [illegible]*
Recreio — *A Aida de Minasporn*, á tarde e *O remorso* vivo, á noite.
S. José — *Fiorette de Pataron.*
Casino Sousa — *Mamzelle familiar* e *La prima notte di matrimonio.*
S. Pedro — Companhia Frank Brown.
Moulin Rouge — Programma variado.
Cinematographo Parisiense — Diversão variada.

Os ministros das relações exteriores, da guerra e da marinha, reuniram-se hontem, á tarde, no palacio do Cattete, em demorada conferencia com o presidente da Republica.

Está ligeiramente enfermo o dr. Alvaro Penna, filho e official de gabinete do presidente da Republica.

[illegible] não tem gravidade alguma, é uma simples *influenza*.

O novo ministro da Colombia será recebido pelo presidente da Republica na proxima sexta-feira.

Os bilhetes ns. 10371 e 21738, o primeiro premiado com 125:000$, e o segundo com 25:000$, [illegible] Loteria Federal, [illegible]

Por acto de hontem, do ministro da viação, foi nomeado o engenheiro Pedro Lauzellino Alves, com o ordenado annual de 14:400$000, para exercer o cargo de auxiliar da fiscalisação da concessão para exploração das linhas telephonicas do Estado da Bahia.

O mais fresco leite condensado Moça, lata 700. Colombo, praça José de Alencar 3 C.

Attendendo á solicitação feita pelo seu collega da guerra, o ministro da viação providenciou no sentido de continuar praticando na Estrada de Ferro Central do Brasil o 2º tenente Carneiro Gondin.

O engraçado collaborador d'*O Rio Nu* que se assigna *Vagabundo*, [illegible] Ouvidor, [illegible] jornal é desta vez melhor do que nunca.

O dr. Miguel Calmon, ministro da viação, approvou a tomada de contas da Estrada de Ferro do Paraná, relativa ao 2º semestre do anno passado.

Carbolina Werneck — O melhor desinfectante.

O ministro da viação declarou ao engenheiro fiscal do governo junto á Estrada de Ferro Muzambinho ter autorizado a mudança [illegible] do kilometro 15 para o 10, do ramal de Campanha, visto assim serem attendidos os interesses da estrada e os da lavoura daquella zona.

SUMARÉ

Pittoresco passeio

Panorama imponente.
Vista geral da cidade.
Aprazivel temperatura.
Restaurante de 1ª ordem.
Deslumbrante illuminação á noite.
Passagem de ida e volta Rs. 1$500

O dr. Miguel Calmon, ministro da viação, solicitou hontem, do seu collega da justiça, providencias no sentido de ser estabelecido pela Saude Publica, por intermedio da Directoria Geral de Saude Publica, rigoroso serviço de desinfecção nos carros de [illegible] da Estrada de Ferro Central do Brasil, e que para all serão conduzidos afim de ser evitado o contagio da febre [illegible] de Minas Geraes e da qual póde estar affectado o gado transportado nos alludidos carros.

Para usa — O melhor vinho de mesa para familias. Colombo, praça José de Alencar 3 C e 3 D.

Ouvimos que os senadores Justo Chermont e Anisio de Abreu deverão [illegible] nesse sentido um substitutivo ao projecto [illegible] pelo sr. Feliciano Penna.

Carbolina Werneck — O melhor desinfectante.

No dia 7 do corrente, anniversario da posse do sr. João Pinheiro, governador de Minas Geraes, s. ex. offerecerá em palacio um banquete aos srs. congressistas mineiros.

Nesse dia haverá em Bello Horizonte uma brilhante festa escolar.

Desta capital irão assistir ás festas além do presidente da Camara, dr. Carlos Peixoto, varios deputados e senadores.

Mercurio — Seguros de vida e seguros maritimos e terrestres — Capital [illegible] — Séde da Companhia, Avenida Central [illegible]. Agentes em todos os Estados e em Portugal.

Carbolina Werneck — O melhor desinfectante.

Acaba de ser inaugurado, á rua da Carioca n. 16, nesta capital, o consultorio do dr. Augusto Las Casas dos Santos, que, no Estado de S. Paulo, dedicou-se, com resultados satisfactorios, ao tratamento da morphéa.

Generos alimenticios e molhados finos mais barato. Colombo, praça José de Alencar 3 C e 3 D.

Parte hoje para S. Paulo, pelo trem diurno, o capitão-tenente Garcez Palha, que vae proceder á escolha do terreno para a construcção da escola de aprendizes marinheiros daquelle Estado.

Foram nomeados: o capitão-tenente Barcellos Carneiro para immediato do caça-torpedeiro *Gustavo Sampaio*; e o capitão-tenente Augusto Cesar para exercer o logar de delegado da capitania do porto de S. João da Barra.

Virgem e verde os melhores vinhos portuguezes. Colombo, praça José de Alencar 3 C e 3 D, marcas registadas.

O dr. Uribe Uribe esteve hontem no ministerio da justiça, onde foi apresentar os seus cumprimentos ao sr. dr. Tavares de Lyra. O distincto diplomata, por essa occasião, offereceu ao ministro diversos livros escolares adoptados no seu paiz.

Carbolina Werneck — O melhor desinfectante.

Está quasi prompta a barca dagua que o almirante Alexandrino de Alencar mandou construir no Arsenal para o serviço do ministro da Marinha.

S. ex. visitou hontem o Arsenal para ver a referida barca.

Chapelaria Motta — Gonçalves Dias 61. Sempre novidades.

O almirante Maurity recebeu hontem um telegramma do commandante da *Vidal de Negreiros* participando a sua chegada a Monte Caseros e que prosegue a viagem para Matto Grosso hoje, tentando atravessar o rio Uruguay, cujas aguas estão crescendo.

Advogados — Drs. Moniz Freire e Pereira da Silva — Rua do Quitanda [illegible] 1º andar — Dias 17.

Ao ministro Alberto Torres foram concedidos pelo presidente do Supremo Tribunal Federal noventa dias de licença, para tratamento de saude.

O Rio Grande

CHEFE DECAHIDO

Quando foi da ultima visita feita á nossa terra pelo proclamado chefe da politica republicana brasileira, esperavamos todos que s. ex., bem comprehendendo a delicadeza do momento historico que iamos atravessando, de chegada, indicasse o nome do candidato que, no proximo quinquennio ha de dirigir os destinos gloriosos do Rio Grande do Sul.

Ingenuos e ignaros gauchos, cheios de santa e boa fé, confiavamos no tão apregoado, alto e esclarecido patriotismo do soberbo e temido procer *blóquista*, aguardando ancioso a livre e clara manifestação do seu pensamento que, por certo, interpretaria nobremente o vasto sentir da immensa maioria do eleitorado patricio.

Estupenda manifestação popular recebeu s. ex na formosa capital do valoroso Estado sulista.

Ardente curiosidade civica levara, á frente do palacio do governo, enorme multidão, avida de ouvir a voz pausada e grave do general-senador.

Este, como sempre, prolixo e diffuso, falou, falou, falou e disse nada.

Com aquelle esplendido talento que lhe é peculiar, descreveu portentoso administrador ideal, sujeito isento de preoccupações politicas, dedicado exclusivamente a bem encaminhar o progresso do torrão amado, intangivel á acerba critica virulenta das opposições desvairadas.

Hamlet, tragicamente dominado pela duvida sombria, da janella de palacio s. ex. andou a recitar palavras, palavras e palavras, occultando em rendilh do estylo ameno o atroz receio de espichar por extenso o nome do venturoso preferido do seu peito.

Os saloios simplorios que affrontaram, bravamente, os horrores deploraveis de um esmagamento para bem escutar essa monumental e estirada peça oratoria, recolheram-se aos seus lares com caras de palmo e meio, estafados e a verem navios.

O senador, diga-se a verdade, bobeou-os a todos, genialmente e machiavellicamente.

Ninguem, absolutamente ninguem, conseguiu saber ao certo qual o feliz candidato de s. ex.

Disparatados commentarios e estranhos palpites se fervilharam, em copiosa profusão.

Os entendidos nos dominios esotericos da insidiosa politica, muito reservados, profundos e logrados, piscaram o olho astuto uns aos outros, num absoluto desprezo pelos descompassados alarves e beocios que não viam que s. ex. queria a reeleição do presidente Borges.

Outros, incomparavelmente mais subtis e argutos, jogavam pela certa em Assis Brasil, o antigo e talentoso propagandista republicano.

Qual affirmava, ovante e serlissimo, que o senador levara no bolso do collete, eurodadinho em bilhete de rifa, o nome do dr. Homero Baptista.

Aqui apostava-se pelo secretario de Estado Protasio Alves, amigo intimo e prezado do dr. Medeiros.

Além sujeitos rubros de enthusiasmo bramiam os nomes dos filhos de Jupiter e de Leda, Castor e Pollux, isto é, Zéca e Caloca Barbosa.

Positivistas orthodoxos, vivendo altruisticamente para suas respeitaveis e religiosas pessoinhas, apontavam o fura-bolos fatidico para o dr. Juvenal Miller, correligionario illustre e intendente da cidade de São Pedro.

Tantas cabeças, tantos candidatos, todos magnificamente cotados no discurso magico do senador.

Como se vê — uma desopilante barafunda e embaralhada confusão, donde emergiram duas certezas incontrastaveis.

Primeira — o solenne maioral desse cambaleante *Blóco*, que ahi está a esphacelar-se lentamente, não apresentava aos suffragios disciplinados do seu partido a candidatura do legitimo representante da opinião riograndense, o egregio patriota dr. Fernando Abbott.

Chegado era o almejado dia vingador do ultraje feito ao desmedido orgulho de quem se julgara sempre o espontaneo substituto de Julio de Castilhos.

Segunda — a desmaiada estrella politica do façanhoso guerrilheiro da Divisão do Norte, de todo offuscado o antigo brilho, descambava vertiginosamente para o caliginoso occaso de S. Luiz, onde s. ex. ia declarar, com ferocidade bravia, achar-se disposto a pisar corações de amigos, sentindo forte e leve o braço para açoital-os.

Ante a rude ameaça aviltante revoltaram-se os republicanos independentes e energicos.

Cerrando fileiras em torno do intrepido campeão democrata, reivindicando para o masculo caracter gaucho as glorias de liberdade, que lhe cabem, apparelham-se para a luta, sem ridiculos temores, affrontando de frente a mal disfarçada tyrannia, dominante na patria querida, onde os ferros acerados das lanças *farroupilhas* reluziram faiscantes aos raios do sol de Seival.

Do pittoresco passeio do senador ás plagas meridionaes da Republica resultou a alta quéda de seu tão celebrado prestigio politico.

Pensem como quizerem os incondicionaes corypheus que o andam a incensar, divinizando-o, curvados ante a sua majestosa figura, em salamaleques palacianos.

A verdade é esta, sabida por todos quantos ouviram o discurso de despedida de s. ex., ao retirar-se do Rio Grande — o poderoso grão-mestre da pretensa politica republicana nacional, o primus inter pares dos potentados do regimen, o impolluto levita em cujas mãos descansa o alcorão das liberdades sorridentes e intrujadas pelos oligarchas estaduaes, o impeccavel Bayard das hostes *bloquistas*, é um simples official do batalhão commandado pelo dr. Borges de Medeiros.

No Rio Grande do Sul s. ex. dispõe de votos, como cabo eleitoral de circumscriptas regiões da Serra, e nada mais.

Tito Villalobos

FIM D'ESTAÇÃO!
Grandes saldos de retalhos
Só esta semana!
CASA DAS FAZENDAS PRETAS
141—Avenida Central—143

De accordo com os pareceres do director do contencioso e do consultor geral da Republica o ministro da fazenda approvou os actos da Inspectoria de Seguros relativos á questão da directoria da Caixa Geral das Familias e indeferiu o requerimento do conde Mendes e outros.

Carbolina Werneck — O melhor desinfectante.

O delegado-fiscal do Thesouro no Estado da Bahia telegraphou hontem ao ministro da fazenda, communicando ao titular daquella pasta que, do exame a que procedeu no serviço das capatazias da Alfandega do mesmo Estado e da inspecção feita nas pontes de desembarque daquella adouna, lhe resultou a convicção de que nenhum fundamento tem a reclamação feita por algumas companhias de navegação contra o serviço de desembarque de mercadorias na Alfandega.

Nesse despacho diz ainda o dr. Padua Mamede que o procedimento do inspector é digno de encomios, posto que só tem em vista defender os interesses da fazenda nacional.

Perfumarias finas. L. Hermanny. Gonç. Dias 6

O presidente da Republica recebeu hontem o seguinte telegramma:

«BELLO HORIZONTE, 31. — Tenho a honra de communicar a v. ex. que o Instituto Historico de Minas, em sua primeira sessão ordinaria, realizada hoje, por unanimidade de votos proclamou v. ex. presidente honorario. Saudações. — *João Pinheiro*, presidente.»

BRONCHITES — Curam-se com o ANTI-CATARRHAL, de Granado & C. — Rua Primeiro de Março n. 2.

Na proxima audiencia do juiz federal da 2ª vara, deverá ser proposta pela firma Guinle & C., uma acção ordinaria contra o Rio de Janeiro Light and Power Company, pedindo a annullação do acto do governo do Estado do Rio, que concedeu á esta companhia o direito de fazer a captação das aguas do rio Piraby, para producção de energia electrica.

Fundam elles a sua acção, dizendo-se possuidores dos terrenos denominados «Val de Lobos» e «Palols», á margem do dito rio; cujas aguas serão desviadas em virtude da concessão.

O dr. Pires e Albuquerque ordenou a citação da The Rio Light.

BATALHA DAS FLORES!
Vestidos em voile [illegible] confeccionados bordados e rendados [illegible]
Casa das Fazendas Pretas
141—Avenida Central—143

A CONFERENCIA DA PAZ

LONDRES, 31 — Em longo editorial o *Times* commenta hoje o protesto da delegação brasileira em Haya contra a classificação feita pelos Estados Unidos para organização do Tribunal Permanente de Arbitragem.

São daquelle diario londrino os seguintes conceitos:

«A America do Sul póde orgulhar-se de ter juristas distinctos, como o sr. Ruy Barbosa, orador de palavra facil e eloquente. Pedir, porém, uma representação no Tribunal Permanente de Arbitragem, egual á das grandes potencias, é exaggero.

O zelo, que o protesto do sr. Ruy Barbosa despertou em certos delegados sul-americanos é infundado, pois provém de paizes cujos tribunaes muitas vezes se mostraram incapazes de garantir justiça aos estrangeiros.»

HAYA, 31—A delegação dos Estados Unidos na Conferencia da Paz já terminou a redacção de uma nova proposta que pretende apresentar sobre a doutrina Drago, modificando a fórma do texto, afim de fazer desapparecer as numerosas reservas feitas por occasião de ser votada a primeira proposta.

Liquidação de livros francezes
SOBRE
SCIENCIAS, ARTES E OFFICIOS
a preços reduzidos
LAEMMERT & C. Ouvidor 66

O dr. Miguel Calmon, ministro da viação, enviou hontem, por cópia, ao seu collega da fazenda o termo de ajuste, com a respectiva planta, para ser lavrada a escriptura da compra de um terreno no Andarahy Grande, effectuada ao sr. Guilherme M. Rudge e sua esposa.

Carbolina Werneck — O melhor desinfectante.

Por acto de hontem, do ministro da viação, foi prorogado o prazo concedido ao sr. Antonio Maria da Costa para a conclusão das obras dos predios que têm em construcção na Avenida Central, de ns. 45 e 49.

Bombas Goulds [illegible] triplices para elevação d'agua para serem movidas a vapor ou a electricidade — TRAJANO DE MEDEIROS & C., rua General Camara n. 65.

Tendo sido denunciado o accordo estabelecido entre os Correios de Portugal e os nossos, para permutação de fundos, o dr. Miguel Calmon, ministro da viação, por proposta do dr. Miranda e Horta, director geral dos Correios, fixou o dia 1º de janeiro proximo, para o inicio do serviço de vales postaes entre os dois paizes, de accordo com o estabelecido pela ultima convenção de Roma.

Carbolina Werneck — O melhor desinfectante.

O dr. Miguel Calmon, ministro da viação, comparecerá amanhã á experiencia official dos tres novos paquetes adquiridos pelo Lloyd Brasileiro, ultimamente chegados ao nosso porto.

BRUNSVIGA — Machinas para calculos — Unico representante no Brasil: Otto Schloenbach, S. Paulo.

NA CAMARA

Mais uma aborrecidissima sessão, a da Camara, hontem.

Nada de importante ou, pelo menos, interessante; todavia um desperdicio de tempo e de palavreado que parecia não querer ter limites.

O expediente, que foi curto, constou de officios ministeriaes, remettendo mensagens: uma pedindo o credito supplementar de 4:923$017 á verba 17, Guarda Nacional; outra transmittindo a carta precatoria judicial para pagamento, pelo ministerio da fazenda, de 415:401$753 a Antonio Nunes Pires; outra, finalmente, enviando os papeis em que a viuva do general Cunha Mattos pede a annullação da divida de 2:143$352, em que o mesmo general estava para com a fazenda publica por abonos de soldo.

Feita essa leitura, o sr. João Baptista fundamentou um projecto mandando proceder, ao fim da actual legislatura, a nova divisão dos Estados em districtos eleitoraes; o sr. Rodolpho Paixão apresentou um requerimento pedindo que o governo remetta os balancetes das despezas e da receita dos montepios civil e militar, de 1902-1906.

O sr. Eduardo Socrates offereceu um projecto determinando que a todos os alumnos militares que obtiverem approvações plenas ou não, em seus cursos, pelo regulamento de 1890, seja expedido o titulo de bacharel em sciencias.

Tambem foi lido um projecto do sr. Elyseu Guilherme e outros, concedendo ás filhas solteiras do finado dr. Rangel Pestana a pensão mensal de 150$000.

Passando-se á ordem do dia, entrou em discussão unica o parecer n. 210, de 1907, sobre a emenda offerecida em 2ª discussão do projecto n. 210, deste anno, que autoriza o presidente da Republica a abrir ao ministerio da justiça e negocios interiores o credito especial de 1.614:008$120 para a conclusão do edificio destinado á Escola Nacional de Bellas Artes.

Falaram a respeito o sr. Pedro Moacyr defendendo a sua emenda que consigna o credito de 3.000:000$ para o inicio da construcção do palacio do Congresso, e os srs. James Darcy, como membro da mesa, na sessão passada, e Serzedello Corrêa.

A discussão ficou encerrada.

Successivamente foram annunciadas e encerradas sem debate as discussões unicas dos projectos 229, de 1907, approvando a convenção concluida no Rio de Janeiro, a 23 de agosto de 1906, entre o Brasil e quasi todas as republicas da America, fixando a condição dos cidadãos naturalizados que renovam a sua residencia no paiz de origem; n. 228, de 1907, autorisando o presidente da Republica a prorogar a licença em cujo goso se acha o 2º tenente do 11º batalhão de infanteria Alfredo Romão dos Anjos, com todos os vencimentos, pelo tempo que, em vista de attestado medico ou exame de inspecção de saude, julgar necessario, com pareceres das commissões de petições e poderes e de finanças.

Annunciada a 3ª discussão do projecto n. 175 B, de 1907, que torna obrigatoria a instrucção militar de guerra a todos os alumnos que cursarem as escolas superiores e estabelecimentos de instrucção secundaria mantidos pela União, e dá outras providencias, falou o sr. Affonso Costa, sendo a discussão encerrada.

E entrou, então, em debate o projecto n. 230, de 1907, redacção para 3ª discussão do projecto off[erecido] pela commissão de instrucção publica, autorizando o poder executivo a conceder ao dr. Edmundo de Carvalho o premio de viagem a que tem direito, abrindo para esse fim o credito de 4:200$000.

O sr. Affonso Costa justificou um requerimento de informações ao governo, requerimento que foi combatido pelos srs. Adolpho Gordo, Castro Pinto, Neiva e Eduardo Socrates, ficando a discussão encerrada.

Seguem-se que succederam a todos os outros projectos, em seguida discutidos, e que foram os seguintes: n. 220, de 1907, autorisando o presidente da Republica a abrir ao ministerio da fazenda o credito extraordinario de 4:356$900 para pagamento, em virtude de sentença judiciaria, ao coronel honorario Antonio Bezerra [illegible]; n. 218, de 1907, mandando contar, para os effeitos da aposentadoria, o tempo em que os empregados da Estrada de Ferro Central do Brasil serviram como diaristas, e dando outras providencias; n. 149, de 1904, concedendo a d. Constança Alves Branco Mello Barreto, viuva do capitão Theodomiro de Mello Barreto, a pensão mensal de 50$ (vide projecto n. 313, de 1901).

O primitivo desses projectos com emendas e substitutivos, que estendem os seus effeitos aos empregados da Imprensa Nacional e «Diario Official», voltou á commissão de finanças.

Em seguida, ás 4 horas da tarde, foi suspensa a sessão.

PAUL DOUMER

Quando o sr. Turot visitou o Brasil saiu daqui profundamente apaixonado pela nossa terra.

O Brasil ficou sendo a menina de seus olhos.

Que seria isso? influencia da exuberancia de nossa natureza? O brilho do nosso céo? O offuscamento das nossas paizagens?

Fosse o que fosse, o que é certo é que a propaganda do sr. Turot foi de uma grande influencia para o Brasil. A França lançou, emfim, os olhos para as nossas riquezas, viu que havia aqui para o lado da America um paiz novo, de sangue novo, onde a vida e vigor estuavam de uma maneira nova.

A propaganda do sr. Turot, vingou.

A visita do sr. Paul Doumer é um resultado della. E uma prova palpitante de que lá por fóra já nos vão levando a serio. Doumer não é uma figura commum na França. Pelo contrario, é um dos vultos mais proeminentes da politica franceza.

A sua vida agitada, vibrante, cheia de imprevistos resultantes do grande talento e da sua cultura, a sua carreira de homem publico, toda cheia de surprezas, surprezas que apenas lhe fazem crescer o merito, conseguiram com que toda a França provocasse em roda do seu nome o barulho que elle merece.

As funcções difficeis e espinhosas que elle tem desempenhado, a politica de combate, que elle tem feito vibrar no sangue francez, os triumphos alcançados bruscamente com o seu temperamento combativo, a sua prodigiosa actividade, a sua energia formidavel, tudo isso fel-o cercar da admiração de seu povo e do respeito dos outros povos.

Doumer agora abala-se a vir ao Brasil.

Abala-se depois de se ter abalado a ser candidato á presidencia da Republica Franceza.

Essa visita não é uma visita commum.

E signal de que já a nossa vida vae prendendo a attenção dos homens politicos da França.

Na epoca em que estamos de renascimento, nós que apenas começamos a infancia da nossa riqueza, agora que ha de norte a sul um estridente despertar de vida e de animo, uma intensa vontade de trabalhar, de crescer, a visita do sr. Doumer é de uma seria influencia para o programma que traçámos.

Aqui poderá apreciar os nossos homens e o nosso povo e convencer-se do quanto lá fóra o Brasil é tremendamente calumniado. Poderá avaliar quanto vae vibrando nas nossas veias a vontade de constituirmos uma força; poderá ver desenrolados aos seus olhos os scenarios magnificos que isto terá no futuro.

Doumer não vem propriamente a passeio. Vem trabalhar.

A série de conferencias que elle pretende fazer no Brasil é uma prova poderosa de que elle aqui vem ser o mesmo homem ardente que é na França, o mesmo trabalhador infatigavel que até hoje tem sido.

Na vigorosa manifestação do seu talento e da sua actividade, Doumer será para o nosso paiz um elemento productivo da propaganda que estamos a fazer da nossa riqueza.

Nascido em 1857, em Aurillac, Doumer logo que se formou em direito atirou-se ao jornalismo. A sua vida de jornalista foi uma campanha flammejante que deu grande impulso ao seu nome de moço.

Em 1885 foi chamado por Floquet para seu secretario na Camara franceza. Mas só em 1887 foi que elle se tornou verdadeiramente politico, quando eleito deputado pelo departamento de Aine.

Como deputado, Doumer foi um trabalhador poderoso.

O projecto de imposto sobre a renda apresentado por elle em 1895, alçou-o a titular da pasta da fazenda, no gabinete Bourgeois, e durante toda a grande opposição que esse gabinete soffreu, Doumer foi um combatente indomavel, de convicções resistentes.

Quando em 1897 foi escolhido por Méline para vice-governador de Tonkin, mostrou-se de um tino, de uma capacidade tão raros, e de tal iniciativa que Tonkin ainda hoje agradece á França a escolha do vice-governador tão util. Foi elle quem promoveu a rêde ferro-viaria da Exposição de Hanoi.

Cinco annos depois voltou á França e foi reeleito deputado. Combativo sempre. Duas vezes se oppôz ao gabinete Combes, duas vezes venceu-o e duas vezes foi presidente da Camara.

Adversario de Fallières á presidencia da Republica foi talvez o adversario mais a temer que Fallières encontrou pela sua frente.

Obras publicadas Doumer tem duas; uma, são deliciosos conselhos aos seus filhos e outra sobre a administração colonial.

E' um grande vulto. E' um hospede que nos honra.

— Conforme hontem noticiámos, a classe academica desta cidade resolveu prestar as devidas homenagens ao eminente estadista francez Paul Doumer, por occasião de sua chegada a esta capital, hoje, ás 9 horas da manhã, dirigindo-se incorporada em uma barca gentilmente cedida pelo visconde de Moraes.

Foi egualmente cedida a excellente banda de musica da Força Policial, que tocará na respectiva barca durante a manifestação.

O sr. Henri Turot, convidado por uma commissão academica, acompanhará os estudantes até a bordo do transatlantico, que conduz Doumer.

Saudal-o-á, em nome da classe, o 5º annista de direito Flexa Ribeiro, e por parte da Congregação da Faculdade de Direito o dr. Serzedello Corrêa.

— No desembarque do sr. Paul Doumer, a Sociedade Nacional de Agricultura será representada pela seguinte commissão da directoria: drs. Souza Reis, Alberto Jacobina e Carlos Raulino.

— O dr. Paul Doumer será recebido pelo presidente da Republica depois de amanhã.

Apresentará o nosso hospede ao dr. Affonso Penna o ministro francez.

O CAFÉ'

A SOBRETAXA

Minas e o Estado do Rio

Está definitivamente assentado, ao que colhemos em fonte muito autorizada, que os Estados de Minas Geraes e Rio de Janeiro manterão a sobretaxa de 3 francos do Convenio de Taubaté. O Senado mineiro approvou já aquella medida, que será, como ali, discutida e approvada na Camara mineira.

Na proxima semana a Assembléa Fluminense approvará tambem a manutenção da sobretaxa.

O governo mineiro pretende, ao que sabemos, destinar o producto da sobretaxa á execução de uma série de medidas tendentes a regularizar o commercio de café no interior do paiz, e bem assim á propaganda commercial para dilatação do consumo daquella mercadoria no exterior.

Entre outros, consta que serão instituidos os seguintes premios: de 25 contos para cada cooperativa agricola que montar engenhos destinados ao rebeneficiamento do café; de 6 contos para a que montar na Europa agencias de venda do café; auxilio permanente ás fabricas brasileiras de torrefacção na Europa. O governo mineiro pensa egualmente em instituir o systema de premios, em exposições regionaes, a titulo de animação aos cultores de cereaes. As cooperativas que mandarem o café directamente, para a Europa gozarão o abatimento de 2 % no imposto de exportação.

Ouvimos que o dr. João Baptista de Castro seguirá hoje para Bello Horizonte, onde vae conferenciar com o presidente de Minas Geraes, acerca da installação, em Nictheroy, de grandes armazens para deposito e rebeneficiamento de café de procedencia mineira.

BATALHA DAS FLORES!
CORTES de linho para vestidos, cores da moda a 20$000!
ULTIMA NOVIDADE!
Casa das Fazendas Pretas
141 - Avenida Central - 143

Fizemos hontem entrega ao sr. Carlos Galdino Leal, da joia encontrada á rua Vinte e Quatro de Maio e perte[nce] á esposa daquelle cavalheiro, que deixou em nosso poder a declaração respectiva da entrega.

Brandão — Alfaiate — Av. Central 102, 1º andar.

Na Parahyba

Ainda sobre a scena vergonhosa, occorrida hontem, na Assembléa do Estado da Parahyba, recebemos os seguintes telegrammas:

PARAHYBA, 31 — Hontem, depois da tumultuosa sessão da Assembléa, esteve em frente ao nosso escriptorio um grupo de desordeiros, acompanhado de capangas e soldados de policia, dirigindo-nos provocações e insultos.

O orgão do senador Alvaro noticia o desacato, encomiando os aggressores.

Um correspondente de diversos jornaes dahi, nesta capital, é parente e amigo do senador Alvaro, e desmente as noticias sobre o grave acontecimento aqui occorrido, com o intuito de baralhar as occorrencias.

Prestigiosos amigos do senador Gama Coelho recebem cartas anonymas, ameaçando-os de assassinato.

A força publica está de promptidão e recolhida toda nesta capital.

Responsabilisamos o senador Alvaro por qualquer aggressão que soffra algum amigo nosso.—Redacção d'*A Republica*.

PARA AUTOMOVEIS
Pneumaticos e camaras de ar da Continental Caoutchouc & Gutta Percha C., STOCK NOVO. Preços sem rival—Unicos agentes TRAJANO DE MEDEIROS & C. Rua General Camara n. 65.

O ministro da industria recebeu hontem um telegramma expedido de Buenos Aires pelo dr. Assis Brasil, communicando-lhe a remessa de um relatorio sobre a tuberculose bovina, do qual tambem envia um exemplar ao governo do Estado de S. Paulo.

Carbolina Werneck — O melhor desinfectante.

Si for acceita, pelo governo da Italia, a proposta feita pelo governo brasileiro, será estabelecida, em novembro proximo, a permuta dos vales-postaes entre os Correios do Brasil e daquelle paiz.

O dr. Miguel Calmon recebeu um telegramma expedido pelo engenheiro Mendes Diniz, communicando-lhe já estarem terminados os estudos para a construcção da ponte no rio Parahyba e já se achar de regresso em Uberabinha, de onde devia ter partido ante-hontem com destino a esta capital.

Carbolina Werneck — O melhor desinfectante.

A' concorrencia aberta na directoria de obras e viação para a construcção de um boeiro na Estrada Nova de Pavuna, junto ao bebedouro dos Pilares, compareceram os seguintes proponentes: Antonio Affonso Cardoso, 6:8[illegible]; João Gonçalves Rittes, 7:00[illegible] e Spangard Oswaldo 8:000$000.

A Bibliotheca, Museu e Archivo da Marinha estão funccionando actualmente á rua D. Manoel n. 3, no pavimento terreo do edificio em que tem sua séde o Conselho do Almirantado.

Carbolina Werneck — O melhor desinfectante.

Acha-se publicado o «Relatorio do Tribunal de Contas», no exercicio de 1906.

AMANHÃ:
O THESOURO DO REI
CONTO PARA CREANÇAS
VIRIATO CORREIA

Pingos e Respingos

Opinião de um senador:

«A monarchia levou cincoenta annos para executar a sua Constituição. Nada mais natural que a Republica em dezeseis não tenha conseguido executar a sua.»

A Republica não tem dezeseis, mas quasi dezoito annos. Pelo calculo do senador não devemos estranhar si nestes trinta e dois annos mais chegados a Constituição não fôr cumprida.

Valha-nos isso, sim, que muita gente não espera vel-a executada nem daqui a um seculo!

* * *

O deputado João Baptista propoz nova divisão de districtos eleitoraes.

Adeantará isso alguma coisa? Talvez. João Baptista é o patrono dos *degollados*.

* * *

ACABA!

Do Rapadura já não vence a manha,
O Rapadura perde a majestade;
Não lhe vale de nada a actividade
Para vencer agora uma campanha.

O fado amargo o velho chefe estranha
E já diz de outros tempos com saudade:
— Só me resta deixar esta cidade,
Ser chefe da Catóba ou do Mendanha.

O Zé Povo, que sempre rir procura,
Que por assumptos joviaes se baba,
Agora diz ao ver-lhe a desventura:

— Toda a egrejinha desta vez desaba!...
Fica sem gente agora o Rapadura...
O Rapadura? Não: o Rapa... acaba.

* * *

O sr. Nogueira Accioly, segundo informa um telegramma, acha que o sr. Pinheiro Machado é o menos competente para atacar as oligarchias porque é o maior nos oligarchas.

E ainda dizem que o velho era môle!

* * *

Não será por falta de pessoal que as nossas alfandegas deixarão de ter fiscalização: para uma vaga de guarda da Alfandega desta capital ha nada menos de duzentos e oitenta e quatro candidatos.

O numero de pretendentes ainda não é o peor. Imagine-se o numero de pistolões que estão sendo engatilhados!

* * *

Uma folha carioca, tratando hontem do triste caso da ilha de Paquetá, observou, com extraordinaria gravidade, que melhor teria sido a infeliz Berthe não tivesse entrado no mar para tomar banho.

Ora ahi está uma coisa que ninguem porá em duvida.

Cyrano & C.

MANOBRAS MILITARES

O dia de hontem

Nos campos de S. Marcos — Descanso das tropas — Festas para hoje — Notas varias

Foi todo consagrado a descanso [illegible] das tropas o dia de hontem, nos campos de S. Marcos, acampamento da [illegible] divisionaria.

Nem o proprio exercicio para a 9ª brig[ada] organizado pelo general Castano de F[aria] realizou-se.

S. ex., para melhor desempenho do [illegible] organizado, resolveu transferil-o para amanhã.

No acampamento do commando chefe, [re]cebeu o general Mendes de Moraes mu[itas] visitas, entretendo-se com ellas em animada palestra.

A tarde desceu para a cidade o general Castano de Faria.

Programma da festa intima a realizar-se hoje no acampamento do 24º batalhão de infanteria.

1ª PARTE

Corridas a pé:

1º pareo — Divisão de manobras, 200 metros (inferiores) com obstaculos.

2º pareo — Oitava Brigada, 200 metros (praças) com obstaculos.

3º pareo — 24 batalhão, 100 metros (praças) armadas e equipadas em completa ordem de marcha.

4º pareo — Curato de Santa Cruz, 200 metros (inferiores) com obstaculos.

5º pareo — Campos de S. Marcos, 200 metros (praças) com obstaculos.

6º pareo — Rio Ré, 50 metros (creanças) de 6 a 8 annos filhas de officiaes, sem obstaculos.

7º pareo — Rio Guandú, 200 metros (praças) com obstaculos.

8º pareo — «Itaguahy» — 100 metros (inferiores) armados e equipados em completa ordem de marcha.

9º pareo — «Estrada de Ferro Central do Brasil» — 200 metros com obstaculos.

10º pareo — «Morro do A.» — 200 metros (praças) com obstaculos.

11º pareo — «Morro do Chá» — 200 metros (inferiores) com obstaculos.

12º pareo — «Disciplina» — 200 metros com obstaculos.

Juizes de partida: tenentes Octavio Felix e Souza Couceiro.

Juizes de chegada: tenente José Julio e aspirante Antunes.

Juizes de raia: capitão Narciso Ramos e tenente Oscar Moura.

Jury: major Francisco Flarys, capitão Martins d'Avila e tenente dr. Alvaro Tourinho.

2ª PARTE

Os dois partidos norte e sul continuarão a sua luta terrivel interrompida domingo ultimo no campo de *foot-ball*.

Durante esta festa intima a banda de musica fará retreta.

O programma do concerto realizado hontem no acampamento do 24º batalhão foi o seguinte:

1ª PARTE

Marcha, Não é assim: opera, Trovador; valsa, Lydia; polka, Iracema.

2ª PARTE

Intermezzo, Poeta Paysane; schottisch, Coração de ferro; dobrado, Benjamin Constant.

Inspector da musica, o 2º tenente H. Simões.

— No 22º, haverá a festa organizada pelos inferiores, cujo programma hontem publicámos e no 28º, corridas a pé, jogos de *foot-ball* e outros divertimentos.

Vê-se assim que o dia de hoje é todo consagrado a divertimentos nos diversos corpos.

— Hontem, pela manhã, foi atropelado por um trem, na estação do Matadouro, o soldado do 22º de infanteria Antonio Ribeiro da Silva, n. 451, da 2ª companhia.

O referido soldado recebeu varios ferimentos pelo corpo, sendo, por isso, recolhido ao Hospital Central do Exercito.

— Na proxima segunda-feira os grupos de artilheria farão exercicios de tiro rapido nos campos de S. Luiz e com o alvo collocado a distancias variaveis de 2.000, 2.500, 3.000 e 4.000 metros.

Brevemente os grupos farão tambem exercicios com o tiro rapido collocado no mirante de Santa Cruz.

Todos esses exercicios serão presididos pelo coronel Olympio da Fonseca, commandante dos dois grupos.

— Apresentaram-se hontem ao commandante dos grupos de artilheria o capitão Mario Netto e o 2º tenente Armando Duval, que já se acham ali acampados.

O capitão Netto fará exercicios com o telemetro de sua invenção.

— E' esse o detalhe para hoje: superior do dia o major Sarahyba e medico o dr. Brauno Muniz.

A 8ª brigada dará as guardas do hospital, quartel-general, fachina e praças para o serviço de policia.

A 9ª dará as duas bandas de musica.

O 9º regimento [illegible] ronda e ordenança para o superior do dia e o 1º dará o official para a ronda de policia.

Dia ao quartel-general o 2º tenente Julio Esteves.

Uniforme 4º.

Serviço para [illegible]: Superior do dia o capitão Oliveira Penna. Medico, o dr. Alberto Guimarães.

A 9ª brigada dará as guardas do hospital, quartel-general, fachina e praças para o serviço de policia.

O 2º e 5º de artilheria as bandas de musica.

O 2º dará o official para a ronda.

O 9º o serviço de policia e as ordenanças para o superior do dia e o official para a ronda.

Dia ao quartel-general o 2º tenente Euclydes Figueiredo.

Uniforme 6º.

— O chefe do estado-maior em aviso n. 1.677, de [illegible] do mez findo, permittiu ao 2º tenente Durval de Souza Ramos prestar os seus serviços [illegible] do Bosque da Saude [illegible] ta de Tiro ao Alvo [illegible] commandante superior da Guarda Nacional do Estado de S. Paulo.

— Por aviso n. 1.701, de 29 do mez findo, foi supprimido [illegible] distribuição [illegible] baterias, companhias, esquadrões, [illegible] os respectivos [illegible] organizar os [illegible] intelligivel, [illegible] visto do fiscal, recibos, [illegible] to, etc.

— O chefe do estado-maior, em aviso n. 198, de 29 do [illegible], transferiu do 23º para o 39º o furriel João Alfredo da Silva.

— O general Mendes de Moraes transferiu, por conclusão de sentença, do 12º para o 6º de artilheria o soldado [illegible].

— Em boletim [illegible] concedeu s. ex. 30 dias de licença [illegible] ao 2º tenente do 10º batalhão de infanteria Hermogenes José Castro Filho.

— Foram nomeados para servir junto ás direcções de artilheria [illegible] estado maior [illegible] Mario da Silveira Netto e 2º tenente Armando Duval Sergio Ferreira.

— Foi mandado excluir do estado do regimento o musico [illegible] do 1º de infanteria, soffrendo de [illegible].

Sabemos que o coronel Luiz Cardoso, commandante do 1º regimento de cavallaria, e os dignos officiaes desse corpo, [illegible] de que um grupo de gentis senhoritas [illegible] adeantado [illegible] dia offerecer [illegible] de louros, [illegible] manifestação [illegible]

Esta nobre resolução foi tomada, porque o regimento [illegible] manobras, [illegible] em desenvolvimento [illegible] do nome do glorioso exercito brasileiro.

— As familias dos tenentes Mello Mattos, Pedreira Franco e Pio Trocoli visitaram o 1º regimento.

— Uma medida que se impõe [illegible] dos carros de [illegible] na plataforma da estação.

Essa necessidade não se faz sentir no Santa Cruz, [illegible] commentarios [illegible] domingos, [illegible] 1º, geralmente [illegible] a 20 e 30 metros [illegible]

— Fará exercicios [illegible] que [illegible]

Dirigirá esses exercicios os drs. Marcolino e Muniz de Aragão.

PEQUENAS NOTICIAS

Seguiu hontem para o Paraná, a bordo do «Itatiuba», o sr. [illegible] prezado collaborador [illegible]

— No mesmo vapor [illegible] tubo, a sra. viuva [illegible] Torres, proprietaria [illegible] em Pinhaes, [illegible]

— Regressa hoje para Campos o academico D. Freire Cabral.

O seu embarque [illegible] manhã, no caes Pharoux, em [illegible] á sua disposição [illegible] Campista.

A CHALEIRA DA ROSA

Por causa do aluguer do quarto

CALOTEIRA NÃO SENHORA

Queima ao delegado

Elvira de Britto foi sempre cumpridora das suas obrigações. Quando tinha uma contínha a pagar e que o arame em casa não chegava para a continha, os senhores pensam que a Elvira dormia? Não vêl Primeiro a obrigação.

Questão de regimen, questão de educação!

Quando lhe falavam de Fulano ou de Sicrano que passava calotes aqui ou ali, ella á semelhança da Titi do Rapazão que não podia ouvir falar em amores, tinha um gesto de desprezo:

— Tratante! Faz até nojo!

Fazia nojo. A Elvira não tinha estomago para calotes. Pois devia ter. Devia ter porque a Elvira é lavadeira.

Nos tempos bicudos que vamos atravessando, em que o arame mal chega para a roupa, a lavadeira é sempre sacrificada.

— Você vem amanhã.

— Depois.

— Para a outra semana.

A lavadeira póde sempre esperar. A conta da lavadeira só se paga quando todas as outras contas estão pagas.

Pois apezar disso a Elvira não tinha estomago para calotes.

Questão de regimen, questão de educação!

E ai do freguez que lhe passava o conto! A Elvira punha-lhe em cima um palmo de lingua e eram pragas de pôr a gente bamba.

Pois si ella não caloteava ninguem!

A vida tem as suas viravoltas. Quando se pensa que ella vae muito lisa e muito risonha eis que tudo se encrespa e se turva.

A vida da Elvira teve tambem a sua viravolta. Seriam os calotes dos freguezes? Certamente. Pois si a conta da lavadeira é a ultima conta a pagar!

— Quando veiu a viravolta a Elvira foi morar em casa da Rosa, á rua Getulio n. 71, em Todos os Santos.

A Rosa e Elvira eram dois temperamentos gemeos. Calotes? Até fazia asco!

As duas foram talhadas para viverem juntas.

— De inquilinas como você é que eu preciso, disse a Rosa.

E passaram o primeiro mez serenamente.

No fim do mez a Elvira, tanto fez, tanto fez, que arranjou os cobres do aluguer do quarto.

— Obrigado. Ah, se eu tivesse umas tres inquilinas como você.

No segundo mez a coisa foi mais difficil. O dia primeiro nada, o dia dois nada, o dia cinco...

No dia cinco a Elvira cavou os cobres.

— Desculpe a demora. Não foi minha a culpa.

— Não faz mal. Quando a pessoa é de bem mais um dia, menos um dia não altera.

No terceiro mez é que a historia virou de véras. Por mais que ella suasse a tina d'agua, por mais que enchesse a mão de callos no ferro, o dinheiro não apparecia.

No dia cinco nada, no dia dez nem sombras.

— Amanhã, amanhã...

— Não faz mal. As pessoas de bem...

No dia quinze, porém, a Rosa chamou-a á ordem:

— Você desculpe. Mas umas continhas a pagar...

— Amanhã...

Era a peste da freguezia que lhe não dava dinheiro.

No dia vinte o rosto da Rosa era outro rosto.

— Aperte a freguezia, faça barulho.

A Elvira andava tonta.

No dia vinte e dois a Rosa voltou á fala. Precisava do quarto!

Do quarto? Mas ella não podia mudar-se não tinha dinheiro para transportar a bagagem e nem ia saír dali sem pagar o aluguer.

Mas dois dias a Rosa estava com uma cara de desmamar creanças.

Aquella historia não podia continuar assim.

Já esta[illegible] cançada de esperar e queria dinheiro.

— Mais d. Rosa, a freguezia...

— Faça barulho, ameace. Eu é que não posso esperar.

Coitada da Elvira! Nnde iria cavar dinheiro, Deus do Céo!

— Espere mais dois dias, d. Rosa.

A Rosa esperou. Mas a espera de Rosa era uma tortura para a Elvira. Ora si era. Pois si a Rosa dava-lhe uns bons dias humilhantes, si lhe atirava indirecta, si a tratava de resto.

Os dois dias passaram.

A Rosa voltou.

— E então?

A Elvira gaguejou uma desculpa.

— Nada de dinheiro?

— A freguezia...

— A senhora hoje ha de trazer-me o dinheiro.

— Mas...

— Você é tão boa como as outras e tão caloteira como todas são.

Caloteira! A Elvira nunca tinha ouvido semelhante insulto. Caloteira! Os seus olhos brilharam molhados, os seus labios tremeram como si fossem chorar.

— A senhora não póde dizer isso d. Rosa. Não me chame caloteira que isso me dóe.

— Caloteira como as outras! repetiu a Rosa.

A Elvira teve um assomo de decisão.

— Espere um minuto que eu lhe trago o dinheiro.

Como um raio sumiu-se para o quarto. Teve apenas tempo de atirar o chale aos hombros e desceu as escadas impetuosamente.

Ia buscar o dinheiro. Onde? Nas mãos de quem? A Rosa não sabia nem ella propria.

Duas horas depois voltava.

A Rosa estava na cozinha preparando o café.

— E então?

A Elvira vinha abatida.

— E então? Nada?

A Elvira não dava uma palavra.

— Desembuche. Os cobres.

Não havia cavado o dinheiro.

— Não cavou? Rua! Rua, sua caloteira.

A gente tambem não tem sangue de barata. Por dever-se um aluguer de quarto não se deve aturar desaforo.

A Elvira teve tambem o seu gesto de coragem.

— Caloteira é você.

— Que? Caloteira, ella, a Rosa?

— Sua bestel

A Rosa é mulhersinha de acção.

O que estava pela sua frente era a chaleira d'agua a ferver.

A Rosa quando se zanga fica cega. Agarrou a chaleira e num movimento de braço, zas!

Lá se foram chaleira e agua pela cara da Elvira. A chaleira quebrou-lhe a cabeça, agua a ferver fez-lhe do rosto uma uma belleza.

A Rosa desceu as escadas e fugiu.

A Elvira levou a queixa ao delegado do 9º districto, medicou-se e está em casa cuidando das queimaduras.

Peitoral de Angico Pelotense—Para tosse.

Temos em nosso poder o numero de 1 a 15 de setembro do *Brasil-Sport*, esplendida revista sportiva, literaria, artistica illustrada, que se publica nesta capital.

Visitem a CASA MENDONÇA que amanhã começa fazer uma **grande liquidação** de todos seus artigos, vendendo roupas para homens e creanças por preços resumidissimos. — Vêr para crer. — Gonçalves Dias 8.

UM ESPERTALHÃO

Um completo sortimento

Ao dr. Mariano de Medeiros, 2º delegado auxiliar, queixou-se hontem um dos socios da firma Rezende Marques & Cotrim, que um individuo, se utilizando de sua firma social andava por varias casas commerciaes comprando generos a credito para seu uso.

Entre outras, o sujeito visitou as seguintes casas retirando os generos abaixo: Affonso & C., rua Primeiro de Março, 4 e 6, uma caixa de vinho do Porto; de uma casa da rua Acre, duas latas de manteiga; Pring, Ferreira & C, 300 cebollas e 50 chapéos de palha, não chegando a entrar na posse destes ultimos generos, por haver feito o pedido em pedaço de papel de embrulho.

O espertalhão é conhecido pelo nome de *Juca*, e reside na rua Mesquita Junior n. 30, estando já no seu encalço varios agentes.

A casa lesada é estabelecida na rua Coronel Pedro Alves n. 4 B.

PAVILHÃO MOURISCO

Concertos todas as noites — Restaurant de 1ª ordem, sendo os preços eguaes aos dos restaurants da cidade.

A vontade de morrer

A PUNHAL

Desta vez foi o punhal o instrumento de que, para matar-se, lançou mão mais um descontente da vida.

Chama-se elle Manoel Gaspar dos Santos. E' um homem de 61 annos, casado, e reside com sua mulher e cinco filhos na casa n. 66 da rua do Acre.

Um destes ultimos, Cesar Augusto dos Santos, rapaz de 19 annos de edade, teve com Gaspar uma questiuncula, por questões domesticas.

O pae sentiu-se com aquillo.

Doeu-lhe ver o filho tão mulamente desobedecer aos seus conselhos, e, desgostoso, saiu de casa, não mais voltando.

Por diversas vezes sua mulher mandou recados á fundição em que trabalha, á rua do Hospicio, pedindo que voltasse á casa.

A nada, porém, attendia Gaspar, que queria lhe fosse o filho pedir perdão, humilhando-se, da falta que commettera.

A mulher fez-lhe ver que aquillo era tolice, de nada valia, e pediu-lhe que voltasse.

Gaspar ainda mais se desgostou e hontem á noite, allucinado, pegou de uma faca punhal, cravando-a no mamelão esquerdo.

Diversas pessoas acudiram o pobre homem, fazendo-o medicar numa pharmacia proxima.

Gaspar, com guia da policia do 2º districto, foi mandado para o hospital da Santa Casa da Misericordia.

A Saude da Mulher—Cura em pouco tempo as colicas violentas uterinas.

Por despacho de hontem, o dr. prefeito transferiu os escrivães de agencias da Prefeitura, Virgolino Antonio Proença, do 11 districto (Gamboa) para o 10º (Sant'Anna) e Gualter José Ferreira do 6º (Santa Thereza) para o 11º (Gamboa), ficando sem effeito a transferencia do ultimo para o 10º (Sant'Anna).

Bora-Boracica — Cura darthros.

COM A POLICIA

Edificante não ha duvida, o procedimento de uma praça de policia de ronda hontem na rua do Mattoso.

Na occasião em que estacionava no ponto um bonde de Villa Isabel, prorompeu o taverneiro, da esquina em uma série de improperios e palavrões grosseiros.

As pessoas que se achavam no bonde protestaram energicamente contra o procedimento do taverneiro. Este, porém, continuou o seu vocabulario, e, como mais vivos se tornassem os protestos, saiu-lhe em defesa a referida praça, que se poz tambem a gritar palavras indecorosas.

Edificante, não acham.

Tapeçarias — Ouvidor 33 — **Tasso.**

Homem ao mar

Na viagem de Nictheroy a esta capital, que faz a barca *Queria*, ás 10.20 da noite, viajava um passageiro de apparencia travel, que passeava de um para outro lado, agitadissimo, preoccupado, com alguma idéa fixa a lhe germinar no cerebro.

Ao atracar a barca na ponte Ferry, na occasião em que o mestre manobrava, o cavalheiro agitado atirou-se ao mar.

Com a quéda do corpo, a barca recuou, escaleres desceram, á procura do suicida.

Apezar de todas as pesquizas nada se conseguiu que désse um resultado positivo.

A policia do 1º districto tomou conhecimento da triste occurrencia.

"Casa Paris" 50$, 60$ e 70$. ternos sob medida. Tecidos de pura lã Andradas 27, o Hospicio.

Em outra local da nossa edição de hoje publicamos o prospecto da nova sociedade «Promotora do Commercio», o qual merece a attenção dos nossos leitores.

SUMARÉ

Pittoresco passeio

Panorama imponente.
Vista geral da cidade.
Aprazivel temperatura.
Restaurante de 1ª ordem.
Deslumbrante illuminação á noite.
Passagens de ida e volta
Rs. 1$300

Lloyd Brasileiro

As experiencias dos tres novos paquetes do Lloyd, recentemente chegados da Inglaterra, vão ter um nota distincta.

Das 9 horas da manhã até ás 11, na segunda-feira, effectua-se a visita da imprensa diaria e dos respectivos photographos.

Emquanto os jornalistas estiverem em trabalho na divisão, não será admittida pessoa alguma a bordo, nem mesmo com convites.

Os convidados serão recebidos depois de 11 horas manhã.

Logo que tenha chegado o presidente da Republica, á 1 hora da tarde, a divisão zarpará, sob a inspecção do ministro da marinha, contra-almirante Alexandrino de Alencar.

A divisão levantará ferro na seguinte ordem: na partida, linha de fila até o ponto conveniente, passando a linha de frente para a prova de velocidade.

Em seguida, em linha de escarpa, tendo á frente o *Pará*, que conduzirá o presidente da Republica.

Na volta: os vapores fundearão por detrás da ilha Fiscal.

O paquete *Pará* foi escolhido para levar ás experiencias o presidente da Republica, o corpo diplomatico, ministros de Estado, cardeal Arcoverde, membros do Congresso Nacional e altas patentes da Armada e do Exercito.

Das 2 ás 4 horas da tarde, realiza-se um pequeno *lunch*, a bordo desses tres paquetes, offerecido pela directoria aos seus convidados.

O embarque realiza-se, ás 11 da manhã, de segunda-feira.

A directoria do Lloyd, desejando ser o mais gentil possivel com os seus convidados, poz á disposição das pessoas que enjoem e para quem seja desagradavel viajar fóra da barra, lanchas que as conduzirão do Pharoux para bordo, das 3 ás 4 horas da tarde.

Estas lanchas, porém, só partirão do caes depois que a divisão fundear.

Commandará o *Pará* o capitão-tenente Pacheco Junior; o *Ceará* o commandante João Maria Pessoa e o *Acre* o commandante Deocleclo Wellington.

O gerente do Lloyd designou o capitão tenente Leão Amdalak para official ás ordens do contra-almirante Alexandrino de Alencar, ministro da marinha.

BERTA—Cofres, camas, fogões, mobilias, prensas, baldes — Uruguayana 111.

Está nesta capital, e deu-nos hontem o prazer de sua amavel visita o nosso distincto collega Celestino Junior, director proprietario do *Diario da Tarde*, a prospera folha de Coritiba.

Celestino Junior demorar-se-á uns quinze dias no Rio, onde a sua presença é tão grata aos amigos que ahi possue.

ARMAZENS HERMINIOS

Sete Setembro 171 — Estacio de Sá 48

ESTE MEZ RECLAME
Petit pois extra fino
Lata 1$100!!
VINHO LAGRIMA DE UVA
Garrafa 2$700!!

CENTRO ALAGOANO

Segundo publicação que faz em outra secção desta folha, o Centro Alagoano reune hoje os seus associados em assembléa geral para discutir o parecer da commissão de contas e eleger o novo conselho administrativo que tem de dirigir os destinos do Centro no periodo social de 1907—1908.

QUEIXA DE FURTO

Prisão do gatuno

A familia residente na casa n. 5 da rua do Mercado, deu ha dias queixa á policia do 1º districto de que havia sido roubada em seis apolices do Estado do Rio e varios objectos, suspeitando de um seu ex-cozinheiro de nome Joaquim Castano dos Santos.

Preso este, ouviu a policia a confissão do accusado que vae ser processado, tendo já sido recolhido ao xadrez.

VIDA ACADEMICA

Escola Polytechnica

Inscripção para os exercicios praticos do 1º anno do curso fundamental.

De 1 a 10 do corrente, serão recebidos na secretaria desta escola, os requerimentos dos alumnos não matriculados, candidatos á frequencia desses exercicios, de accordo com o art. 42 do regulamento da escola havendo estes requerimentos de ser acompanhados dos necessarios documentos.

Foram nomeados: Manoel Ferreira da Cunha para o logar de agente fiscal dos impostos de consumo na 12ª circumscripção de Alagoas; e o bacharel Francisco de Castro Rodrigues Campos para o de fiscal do governo junto ao «Banque du crédit Foncier du Brésil».

ESCOLA DE BELLAS ARTES

SALÃO DE 1907

«VERNISSAGE»

Na presença do dr. Affonso Penna, presidente da Republica, e suas casas civil e militar, dr. Tavares de Lyra, ministro da justiça; general Souza Aguiar, prefeito do Districto Federal; membros da congregação da Escola de Bellas Artes e regular numero de pessoas da nossa melhor sociedade, realisou-se hontem, á tarde, nessa Escola, a ceremonia do *vernissage* da 14ª exposição geral de Bellas Artes.

O «Salão» deste anno é notavel pelo numero elevado de obras apresentadas e pelo valor de grande parte dellas.

J. Baptista da Costa, o insigne paizagista, concorre á exposição com seis télas, das quaes uma causou hontem sensação.

Henrique Bernardelli expõe este anno sómente cinco retratos.

Malhôa mandou ao nosso «Salão» um pastel, retrato de mlle. R.

Augusto Petit apresenta um unico trabalho, que é um retrato do barão Homem de Mello.

Modesto Brócos tem no «Salão» tres trabalhos, dos quaes um é de folego, enorme e bem trabalhada téla sobre o Progresso.

Carlos Chambelland expõe duas télas de effeito e o velho artista Angelo Agostini concorre á exposição com um trabalho.

As irmãs Cunha Vasco têm um logar saliente no «Salão» actual com tres interessantes *aguarellas*, cada uma.

A senhorita Jenny de Souza Aguiar, filha do prefeito desta capital, concorre pela primeira vez á exposição com cinco trabalhos, dos quaes destaca-se o quadro *Orchideas*.

De Lucilio de Albuquerque, pensionista da Escola e actualmente em Paris, ha dois quadros: *Dante vendo passar Paulo e Francesca de Rimini abraçados*, que agradou bastante, e *Agnus Dei*.

De João Macedo figuram quatro télas bem trabalhadas.

Francisco Manna, que na ultima exposição alcançou uma justa *menção honrosa*, apresenta um quadro intitulado *Epilogo*, e dois quadros encantadores de Roberto Mendes.

Dall'Ara apresenta quatro lindos quadros.

Alvim Menge nos manda de Roma tres quadros: *Ave Maria*, *O Novato* e *Velho Garibaldino*.

Ainda vindo de Roma, ha uma téla, representando uma rua de aldêa, com figuras e gallinhas, do conhecido pintor Barbasan Laguereula.

De Carlos Oswald figuram um retrato do maestro Henrique Oswaldo, um estudo de cabeça e outro retrato.

O conhecido artista Insley Pacheco apresenta 20 trabalhos.

Raul Pederneiras, que todo o Rio de Janeiro conhece, figura com quatro caricaturas espirituosas e uma «Fantasia».

Teixeira da Rocha apresenta seis quadros.

De Arthur Timotheo da Costa figura um quadro pintado á tinta matte, e que se denomina *Antes da Alleluia*.

Eugenio Latour enviou de Roma tres quadros e Belmiro de Almeida, tem na exposição deste anno dois interessantes quadrinhos e o Alberto Delpino tres encantadores quadros.

Além destes artistas, de quem acabamos de citar os nomes, figuram tambem os seguintes senhores:

Na secção de pintura: Affonso Silva, Araujo Fróes, Araujo Monteiro, B. Rodrigues, Cesar Barros, com 1 trabalho cada um; Felix Bernardelli e Eduardo Bevilacqua, com 2 trabalhos cada um; Bracet e Marques Campão, 1 cada um; Louis Christofe com 2 télas; Coelho de Magalhães, com 8 trabalhos; Luiz Cordeiro, com 1; Carlos Alberto, com 5; Fernandez Gomez, com 2; Luiz de Freitas, com 10; Galdino Bicho, com 3; Guilherme Santos, com 2; Gurgel, com 1; Armando Mendonça, com 3; Nand Buyle, com 1; G. Neves, com 8; Pinheiro de Almeida, com 1; Puga Garcia, com 2; Ribeiro da Silva, com 1; Rosalvo Ribeiro, com 1; Carlos Sussekind, com 5; Thu-Cau-Han, com 3; Alvaro Teixeira, com 4; J. Timotheo, com 1; Antonio do Valle, com 1; Henry Walder, com 1; Aurelio Zimmermann, com tres.

Tambem expõem quadros as seguintes senhoras, cujo numero é, relativamente, elevado, comparado com o das exposições anteriores:

D. Adelia Saldanha, 1 trabalho; d. Angelina Agostini, 1; d. Beatriz de Miranda, 2; d. Beatriz de Camargo, 3; d. Carlota Laboriau, 3; d. Deolinda da Fonseca, 1; d. Edith Valente, 3; d. Eugenia Freire, 3; d. Gabriella Costa, 2; d. Georgina de Albuquerque, 2; d. Isabel Hislop, 2; d. Laura de Andrade, com 1; d. Laura de Meirelles, 2; d. Luiza Belart, 2; d. Marguerite Daun, 3; d. Marie Bernardiéres, 1; d. Marietta Velho, 1; d. Mercêdes Seng, 1; d. Rachel Boher, 4; d. Regina Veiga, 4; d. Virginia de Niemeyer, 4; d. Juliette Wencelius, 1; e d. Zulmira Penteado, 1.

Na secção de esculptura tomam parte com varios trabalhos, os srs. Corrêa Lima, com 1 trabalho (*Iracema*); José Ferrer, com um *retrato* em bronze; Honorio Mello, com 1 (*Juventude*); Moreira Junior, com 1 (*Pensativo*), d. Nicolina Vaz de Assis, com 4 trabalhos em gesso e um em bronze, e Robert Marc, com um busto em bronze.

A secção de architectura apresenta numerosos e diversos trabalhos do sr. Ludovico Berna e Victor Dubugras.

A' secção de medalhas e pedras preciosas concorre unicamente o sr. Augusto Girardet, com uma collecção de medalhas cunhadas em 1907, prova de uma medalha gravada em gesso, um retrato de menina (prova em gesso) e *impromptus*, baixo relevo para ser fundido em bronze.

Na secção de gravura e lithographia, concorrem o sr. Adalberto de Mattos, com um retrato e Vallo de Souza Pinto, com um retrato do dr. Affonso Penna.

A secção de artes applicadas está bastante concorrida este anno, notando-se grande numero de trabalhos da sra. d. Joanna Brandt, salientando-se, entretanto, um biombo trabalhado em madeira applicada, com couro *répoussé* e pintura sobre vidro.

D. Marga Hauer tambem concorre a esta secção com varios e interressantes trabalhos, que despertaram hontem, no *vernissage*, elogios.

D. Juliette Wencelius apresenta diversos trabalhos, bastante recommendaveis, sobretudo os de gravura a fogo.

A impressão que o presidente da Republica teve do «Salão» deste anno, foi agradabilissima, á vista dos cumprimentos que s. ex. apresentou aos membros do conselho superior de Bellas Artes e a diversos expositores.

S. ex. retirou-se ás 3 1/2 da tarde, assim como o ministro da justiça e o prefeito do Districto Federal.

A exposição, de amanhã em deante, será franqueada ao publico até o fim deste mez.

Um dos nossos collaboradores e distincto professor se occupará amanhã da exposição.

A Saude da Mulher, nas flores brancas e hemorrhagias uterinas, é um prodigio.

EXERCITO

O ministro da guerra esteve hontem tratando de assumptos que se prendem a gestão da sua pasta e que de ha muito demandam solução.

— O marechal Camara recebeu communicação do delegado de engenharia no 1º districto, scientificando-o de que já se acham promptos as obras e reparos feitos no quartel do 15 batalhão de infanteria.

Este corpo, logo que o general Salgado termine a sua inspecção, regressará ao Pará, alojando-se em seu quartel.

— Foram concedidos oito dias de dispensa do serviço ao 1º tenente pharmaceutico Orlando Ferreira.

— Foi mandado recolher ao seu corpo o capitão do 21º batalhão de infanteria Edgardo Eurico Doemon.

— Em virtude de parecer do Supremo Tribunal, serão concedidas as seguintes medalhas:

De ouro, por contarem mais de 30 annos de bons serviços, major do 9º regimento de cavalaria Eurico Andrade Neves, capitães Thomé Barbosa Peixoto, João de Deus Moreira de Carvalho e João Carlos Formel;

De prata, por contarem mais 20 annos de bons serviço, capitão Francisco Serôa da Motta, 1º tenente Joaquim Augusto de Oliveira e Silva, 2º tenentes João Marica, Maximino Ferrão de Gusmão Lima, Alcides da Silva Porto, Hermogenes Felix Romano e Francisco Xavier de Mesquita;

De bronze, por contarem mais de 10 annos de bons serviços, 1º tenente Felizardo Toscano de Brito, 2º tenentes José Bento Thomaz Gonçalves, Honorio Domingues de Menezes Doria e Luiz Sá de Affonseca, 1º sargentos do 19º batalhão de infanteria Manoel Egydio da Guia Leite e da Escola de Artilheria e Engenharia Pedro Victoriano Maciel da Silva, 2º sargento do 33º batalhão de infanteria Antonio José de Souza Lobo, cabos de esquadra do 26º Antonio Brigido dos Santos, do 12º de cavallaria Vidalvino Corrêa, do 13º da mesma arma Manoel Vicente do Nascimento, do 37º Antonio Flores de Lima, do corpo de transporte, Bazilio Antonio da Fonseca e Manoel Antonio da Fonseca, musico de 1ª classe do 19º de infanteria João Leite da Silva e correeiro do 13º regimento de cavallaria Pompilio Peres.

— O furriel João Alfredo da Silva foi transferido do 23º batalhão de infanteria para o 39 da mesma arma.

— O chefe do estado maior do Exercito, em officio que dirigiu ao commandante do 4º districto militar, communicou no mesmo commando que, por aviso ultimo, foi supprimido, por desnecessario, o livro de distribuição de fardamento existente nas baterias, companhias e esquadrões dos corpos de artilheria, infanteria e cavallaria, ficando os respectivos commandantes obrigados a organizar os borrões dos pedidos, de modo intelligivel, em cadernos, com a assignatura, visto do fiscal, signal do pagamento, etc., etc.

— O 1º tenente do 21º de infanteria Tertuliano José de Azevedo, obteve da chefia do estado maior 60 dias de licença para tratamento de saude.

— De accôrdo com o termo da inspecção a que se submetteu o 2º tenente do 10º de infanteria Hermogenes José de Castro Filho, lhe foram concedidos mais 30 dias de licença para seu tratamento.

— O embarque para os officiaes e praças que se destinam aos portos do sul da Republica, terá logar no dia 5 do corrente, ás 11 horas da manhã no antigo arsenal de guerra.

— Serviço para hoje:

Promptidão no 4º districto militar um official da 7 brigada do 10 batalhão.

Ronda em S. Christovão um 1º official do contingente do 9º regimento de cavallaria.

Ao posto medico dr. Carvalho Leite.

O 6º batalhão de artilheria, 2º regimento da mesma arma e o contingente do 12º de infanteria dão a guarnição.

Uniforme 5.

A Saude da Mulher nas suspensões e menstruações difficeis é sempre infallivel.

LUTA ROMANA

Uma casa á cunha apanhou hontem, o popular Moulin Rouge.

E não era para menos, annunciado o desempate do ponto entre Paul Pons e Omer, que, já, ha tres noites lutavam.

A' 10 horas em ponto, postos os combatentes, um em frente ao outro, teve inicio a luta.

Paul Pons, um pouco fora da sua norma de proceder exaggerou o modo de fazer pressão, o mesmo que fazia na defesa quando, valentemente, era atacado pelo «homem de ferro», mórmente das prisões de citura.

Após cincoenta e um minutos de luta, Paul Pons, que não podia perder o titulo de campeão.

Por um golpe de «pont ceraso» subjugou o adversario, decidindo assim, o ponto para o primeiro logar.

Ambos os lutadores foram freneticamente applaudidos.

Em seguida, vieram para o *ring*. D'Anvers e Ottinger.

Essa luta foi uma verdadeira patuscada, mas, por felicidade, terminou bellissimamente.

D'Anvers, por um verdadeiro *bras roulés*, contrariando variar opiniões, em vinte e tres minutos, venceu a Ottinger.

Durante essa luta houve um pequeno incidente na platéa, que occasionou um diminuto panico e bem boas gargalhadas.

Varios espectadores que se achavam no jardim, não podendo assistir ao desenlace entre Paul Pons e Omer, arrumaram varias cadeiras, umas sobre outras, improvisando, assim, umas bancadas.

Na occasião em que lutavam D'Anvers e Ottinger, dois dos espectadores que se achavam trepados ás cadeiras, travaram uma pequena discussão que degenerou em luta, vindo ambos, bem assim as cadeiras, ao chão.

Com o barulho produzido pela quéda desses, os outros espectadores viraram-se e trataram de fugir, pensando tratar-se de um conflicto.

Na fuga precipitada, varias pessoas cairam, derrubando outras tantas cadeiras, em que se atrapalhavam.

Nessa occasião, dois soldados, isto é, dois recrutas da força de policia que ali se achava de serviço, puxaram dos sabres e... avançaram firme... em direcção á rua.

Cessado o panico, recomeçaram as lutas, que pouco mais duraram.

Hoje lutarão: Limousin e Caseaux, Le Boucher e D'Anvers.

E' o seguinte o resultado até hoje:

CAMPEÕES	AMALHOU	CALVET	CASEAUX	D'ANVERS	LE BOUCHER	LIMOUSIN	OMER	OTTINGER	PAUL PONS	LUTAS: GANHAS	LUTAS: PERDIDAS
Amalhou	..	1	0	0	1	0	0	0	[illegible]	2	6
Calvet	0	..	0	0	0	0	0	[illegible]	[illegible]	[illegible]	8
Caseaux	1	1	..	1	1	[illegible]	[illegible]	[illegible]	[illegible]	[illegible]	[illegible]
D'Anvers	1	1	0	..	[illegible]	[illegible]	[illegible]	1	[illegible]	[illegible]	[illegible]
Le Boucher	0	1	0	[illegible]	..	[illegible]	[illegible]	[illegible]	[illegible]	[illegible]	[illegible]
Limousin	0	1	[illegible]	[illegible]	[illegible]	..	0	0	[illegible]	[illegible]	[illegible]
Omer	1	1	[illegible]	[illegible]	1	1	..	[illegible]	0	[illegible]	[illegible]
Ottinger	1	1	[illegible]	0	[illegible]	1	[illegible]	..	0	3	[illegible]
Paul Pons	1	1	[illegible]	[illegible]	[illegible]	[illegible]	1	1	..	5	[illegible]

Brandão —Avenida Central 102, 1º andar.

ASSOCIAÇÕES

Centro Alagoano—Hoje, ás 2 horas da tarde, á rua de S. José 82, reune-se a assembléa geral desta sociedade para eleger a directoria que dirigirá os destinos sociaes no periodo de 1907 a 1908.

Sociedade B. Memoria ao Almirante Custodio José de Mello—Realiza-se a 7 do corrente, ás 8 horas da noite, nesta benemerita associação uma sessão solemne para inauguração do retrato do presidente e entrega da medalha de honra.

MARINHA

Os commandantes dos navios surtos no nosso porto e dos corpos de marinha, tiveram ordem de apresentar na Inspectoria de Fazenda as escripturações de fazenda afim de serem examinadas.

— Os commandantes do cruzador «Tamandaré», do navio-escola «Caravellas», do cruzador-torpedeiro «Gustavo Sampaio», do vapor «Andrada» e do corpo de infanteria de marinha receberam ordem de mandar apresentar na Inspectoria de Fazenda os commissarios que servem sob as suas ordens.

— O aprendiz marinheiro Manoel Francisco foi transferido da escola de aprendizes marinheiros da Parahyba do Norte para a desta capital.

— CONSELHOS DE GUERRA — Devem reunir-se na Auditoria Geral de Marinha, no dia 4 do corrente mez, ás 11 horas da manhã, o conselho de guerra a que responde o marinheiro nacional de 2 classe Severino José da Silva, do qual é presidente o capitão de corveta Arthur Pinheiro Hess e são juizes primeiros-tenentes Alfredo Henrique Mathiesen e José Lindemberg Porto Rocha e segundos-tenentes Raul Radmaker Grunewald, Aristoteles de Castro e Francisco Xavier Carneiro da Cunha, devendo comparecer o réo; e no dia 5 do mesmo mez, ás mesmas horas, aquelle a que responde o soldado do corpo de infanteria de marinha João Cardoso de Mello, do qual é presidente o capitão de fragata João Adolpho dos Santos e são juizes: capitão de corveta Antonio Julio de Oliveira Sampaio, capitães-tenentes Alberto Carlos da Gama, Randolpho Egydio de Noronha Moraes e Alvaro Augusto de Azambuja e 1º tenente Tacito Reis de Moraes Rego.

— Foram nomeados: o contra-almirante inspector de saude naval cirurgião dr. José Pereira Guimarães (presidente); o capitão de mar e guerra graduado cirurgião dr. Henrique Ferreira dos Santos Reis, capitão de fragata cirurgião dr. Joaquim Ignacio de Siqueira Rolão, capitão de corveta cirurgião dr. José de Cerqueira Daltro, capitão-tenente cirurgião dr. Luiz da França Marques de Faria e o 1º tenente cirurgião dr. Firmino von Dollinger da Graça para fazerem parte da mesa examinadora dos candidatos a duas vagas de cirurgiões da Armada.

— Foram desligados: o fiel de 2ª classe Manoel Ferreira de Lemos da companhia de marinheiros nacionaes de Matto Grosso e o aprendiz marinheiro Leontino Prestes da escola do Rio Grande do Sul, por ter sido julgado incapaz para o serviço da Armada.

— Foram alistados os voluntarios Custodio Anastacio da Rocha, Christovam Genesio da Silva, Manoel Jeronymo da Silva, Alfredo Alves da Silva e José Thomaz dos Reis, todos por tres annos, como grumetes, no corpo de marinheiros nacionaes, de accordo com a lei.

— O fiel de 2ª classe Manoel Ferreira de Lemos embarcou no vapor «Antonio João».

— Desembarcaram do cruzador «Tamandaré» os creados Alberto Rosa e José Marques da Silva.

— Em ordem do dia, foram publicados os fallecimentos do enfermeiro de 1ª classe Hygino José Ferreira no dia 29 do mez findo e do foguista extranumerario de 1 classe Antonio José da Silva Ferreira no dia 30 do mesmo mez, ambos pertencentes a guarnição do vapor «Carlos Gomes», no hospital de Marinha.

PELO TELEGRAPHO

Ceará

Um processo. Crime de injurias. O advogado Agapito Santos e o commendador Accioly. Razões do réo.

FORTALEZA, 31—Compareceu em audiencia hoje o advogado Agapito dos Santos, contra quem o commendador Accioly deu queixa pelo crime de injurias impressas.

O advogado Agapito allegou em sua defesa: 1º, incompetencia do juiz, illegalmente nomeado, após oito mezes de formatura, contra o preceito constitucional; 2º, inconstitucionalidade da lei ordinaria, passando a um juiz singular os julgamentos de crimes de injuria, que são da competencia do Jury, pelo art. 129 da Constituição; 3º, inversão da ordem processual, pois havendo crime, este só poderia ser de calumnia, perfeitamente caracterizado, por ser o delicto continuado; 4º, inepcia da petição inicial, por falta de requisitos essenciaes.

«De Meritis» provou não haver offensa por ser o facto da notoriedade publica e cuja prova protestou fazer.

Requerida á secretaria do interior a certidão, para prova do advogado Agapito, do logar onde haviam sido collocadas as pontes e, no caso negativo, o motivo por que não foram aproveitadas e onde estão actualmente, o porteiro da repartição declarou, perante testemunhas fidedignas, não poder dar entrada sem receber o requerimento por ordem do secretario, que é o proprio filho do commendador Accioly.

Maranhão

Viajantes. O bispo e seu secretario. Um deputado e jornalistas

S. LUIZ, 31—Chegaram hoje a esta cidade no vapor *S. Salvador*, entrado ás 11 horas da manhã, o bispo d. Francisco e seu secretario, padre Domingos Martins e o jornalista Fran Paxeco. Tanto aquelles como este tiveram condigna recepção.

Chegaram tambem no mesmo vapor o deputado estadual coronel Mariano Lisboa e familia e os jornalistas Raphael Pinheiro e Alegria Junior, que seguem hoje mesmo para o Pará.

Bahia

Recepção do deputado Tosta. Os estudantes negam-se a comparecer

BAHIA, 31—Os academicos da Escola Polytechnica, reunidos hoje, para deliberar sobre o convite de alguns alumnos da Faculdade de Direito, resolveram, por quarenta votos contra dois, não comparecer á recepção do deputado Tosta.

Da Faculdade de Medicina responderam tambem negativamente, declarando que agora só sairão incorporados para receber o senador Ruy Barbosa.

S. Paulo

O dr. Alvaro de Carvalho — Voto de louvor ao governo. Por causa do abastecimento d'agua. Festas — O general Glycerio — Em homenagem a Ruy Barbosa e ao barão do Rio Branco. Passeata civica — A' familia do dr. Jorge Tibiriçá. Offerta de uma propriedade agricola — O Congresso Medico. Inscripção encerrada. Memorias apresentadas

S. PAULO, 31.—A lavoura de S. João da Boa Vista, reconhecida aos serviços do presidente Jorge Tibiriçá á valorização do café, está se cotizando para offerecer á sua familia uma propriedade agricola.

— Encerrou-se a inscripção para o congresso medico, attingindo o numero de adhesões a 420. O secretario da commissão organizadora já recebeu os memoriaes.

S. PAULO, 31 — O vereador Silva Telles, na sessão de hoje da Camara Municipal, propoz um voto de louvor ao governo pelo importante melhoramento com que acaba de dotar esta cidade, no abastecimento d'agua. Promettem brilhantismo as festas que o governo organizou para inauguração do abastecimento d'agua a Cabuçú.

— Seguiu para ahi o dr. Alvaro de Carvalho.

— E' esperado amanhã aqui o general Glycerio.

— A passeata civica em homenagem ao senador Ruy e ao barão do Rio Branco será imponente, reinando grande enthusiasmo na classe academica. Essa homenagem realizar-se-á terça-feira.

Os consules serão saudados.

Rio Grande do Sul

Um novo jornal — A invernada de Saycan. Demissão do director — O dr. Fernando Abbott

PORTO ALEGRE, 31. — Brevemente o dr. Alcides Maia publicará um jornal diario, denominado *Diario da Manhã*.

— *A Epoca* noticia ter sido pedida a demissão do sr. Ildefonso Moraes Castro, director da invernada de Saycan.

— O dr. Fernando Abbott está em Arroio Grande, onde tem sido muito bem recebido.

Portugal

Campanha contra os Cunhamas. Um combate. Os portuguezes victoriosos. Mortos e feridos. A chefia do partido regenerador. Os candidatos mais cotados

LISBOA, 31.— Está iniciada a campanha contra os Cuanhamas.

No logar denominado Mustio, proximo ao forte Roçadas, no Cuamato, districto de Huilla, os portuguezes romperam renhido fogo contra sete mil indigenas que tiveram innumeras baixas.

As forças portuguezas sairam victoriosas, tendo tido dez mortos e vinte e nove feridos.

— Os candidatos mais cotados á chefia do partido regenerador são os conselheiros Julio de Vilhena e Teixeira de Souza.

Inglaterra

Tratado anglo-russo. Negociações terminadas — Transatlantico encalhado, Em Goodwin Sands—Primeiro dirigivel militar inglez. Experiencias.

LONDRES, 31—Noticia o *Times*, em telegramma de S. Petersburgo, estarem terminadas as negociações para o tratado anglo-russo, que deve ser assignado por estes dias.

LONDRES, 31—A *Tribune* publica um telegramma de Ramsgate, dizendo constar que proximo a Goodwin Sand encalhou um transatlantico.

Accrescenta o despacho que as autoridades maritimas de Ramsgate enviaram soccorros.

— Annuncia o *Daily Mail* que dentro de quinze dias serão feitas, em Aldershot, as experiencias do primeiro dirigivel militar inglez, cujo typo se approxima muito do francez *Patrie*, sendo, porém, mais aperfeiçoado o motor.

Russia

A convenção anglo-russa. Assignatura

S. PETERSBURGO, 31—Foi assignada hoje no ministerio das relações exteriores a nova convenção anglo-russa.

França

O transporte de guerra «Mytho». Partida para Marrocos — O sr. Clemenceau e Sir Bertie. Protecção aos inglezes em Tanger — Aerostatos e sapadores. Com destino a Casa Blanca — No conselho de ministros. Os successos de Marrocos. Medidas para restabelecimento da ordem — Telegrammas do capitão de mar e guerra Philibert — Instrucções ao general Drude

TOULON, 31. — Partirá brevemente deste porto com destino a Marrocos o transporte de guerra *Mytho*.

PARIS, 31. — O *Echo de Paris* diz que na conferencia que hontem teve com o embaixador inglez, sir F. Bertie, o presidente do conselho de ministros, sr. Clemenceau, lhe assegurou que a França protegerá os inglezes residentes em Tanger.

Accrescenta aquelle jornal que a ordem da partida do cruzador *Desaix* foi dada após essa conferencia.

— Partiram para Marselha, de onde seguirão para Casa Blanca, uma secção de aerostatos da escola de Chalais-Meudon, com dois balões captivos, e cincoenta sapadores, commandados por um segundo-tenente.

MARSELHA, 31. — A secção de aerostatos e o destacamento de sapadores, vindos de Paris com destino a Marrocos, partirão amanhã deste porto a bordo do transporte *Mytho*.

Os aerostatos e os balões ficarão em Oran, seguindo os sapadores para Casa Blanca.

— O conselho de ministros esteve hoje reunido em Rambouillet sob a presidencia do sr. Armand Fallières. Depois de lidos varios telegrammas de Marrocos os ministros combinaram as medidas a adoptar para restabelecer a ordem naquelle imperio e em seguida telegrapharam ao general Drude, communicando-lhe as resoluções tomadas.

— O capitão Philibert diz, em telegramma expedido de Casa Blanca, que os marroquinos já se afastaram cinco ou seis milhas das posições francezas.

Em toda a costa occidental de Marrocos reinava completa tranquillidade.

— O governo, nas instrucções que enviou hoje ao general Drude, autorisava-o a estender as operações contra os marroquinos até dois dias de marcha de Casa Blanca.

Accrescentavam as instrucções que a missão do commandante das forças francezas era proteger Casa Blanca contra os ataques dos indigenas e castigar os cabeças de motins e a tribu que tinha assaltado a cidade. Para este fim o governo punha á disposição do general Drude todas as tropas e materiaes bellicos que elle pedisse.

Venezuela

A invasão das tropas inglezas. Incidente removido. Excusas

CARACAS, 31—Está completamente removido o incidente provocado pela invasão de tropas inglezas em territorio venezuelano.

O governador da Guyana ingleza apresentou excusas ao presidente Castro e prometteu que seriam severamente castigados o inspector e o capitão que commandava o destacamento invasor.

Argelia

Tropas em preparativos de embarque. Com destino a Marrocos

ORAN, 31—Estão em preparativos para partir para Marrocos, a bordo do transporte «Nive», dois batalhões de infanteria, tropas de artilharia e muares.

Marrocos

O cruzador «Du Chayla». Chegada a Tanger

TANGER, 31—O cruzador francez *Du Chayla* chegou hoje a este porto conduzindo os europeus foragidos de Fez.

Italia

O Etna. A actividade augmenta. Tremores de terra — O Automovel-Club de Milão. Banquete — Em Cremona. Congresso dos Bancos Populares — O presidente do Panamá. Chegada a Milão

CATANIA, 31—O Etna augmenta constantemente de actividade. A cratera principal expelle grande quantidade de larva acompanhada de forte chuva de cinza.

Hoje de tarde sentiram-se ligeiros tremores de terra nas immediações da montanha.

BRESCIA, 31 — O Automovel Club de Milão offereceu hoje um banquete ás notabilidades sportivas que vieram assistir á proxima corrida de automoveis.

— No dia 18 de setembro inaugura-se em Cremona o congresso dos Bancos Populares.

— Chegou hoje a Milão o presidente da republica do Panamá.

Hespanha

Familias judias. Chegadas a Algeciras — Indulto do jornalista Nakens — Em Bilbáo. Acclamações ao rei Affonso XIII. Visitas

MADRID, 31—O governador de Cadiz communicou ao governo haver chegado a Algeciras, procedente de Gibraltar, uma multidão de familias judias, que fazem as perseguições dos kalilas.

— O procurador regio informa que o indulto do jornalista Nakens será retardado, visto ter ficado resolvido ouvirem-se as familias das victimas do attentado de Calle Mayor.

BILBA'O, 31.—O rei d. Affonso assistiu hoje ao espectaculo de gala, sendo calorosamente acclamado pelos espectadores e pela multidão que estacionava nas proximidades do theatro.

Na proxima terça-feira sua magestade visitará os estabelecimentos fabris desta cidade.

Estados Unidos

O desastre de Danville. Dezoito cadaveres. Sessenta feridos—A pax na America Central. Conferencia acceita. Local e data.

WASHINGTON, 31—Corre que o presidente Roosevelt recebeu resposta de todas as Republicas da America Central acceitando, sem condições, a proposta feita por elle e pelo presidente Porfirio Diaz para uma conferencia com o fim de assegurar-se a paz nessa parte do continente americano.

E' crença geral que os srs. Roosevelt e Porfirio Diaz enviarão áquellas Republicas uma nota conjuncta, fixando a data e o local da conferencia, que provavelmente se reunirá na capital do Mexico em 1908.

NOVA-YORK, 31—No local do encontro de trens da linha de Charleston, hontem havido em Danville, Illinois, já foram encontrados dezoito cadaveres.

O numero de feridos conhecido é de sessenta.

A Saude da Mulher e o melhor emenagogo.

NO SENADO

O expediente careceu de importancia.

Passando-se á ordem do dia, foram encerrados sem debates, e approvados:

em 1ª discussão o projecto do Senado, n. 18, de 1907, mandando contar aos funccionarios civis da União, para os effeitos legaes, o tempo de exercicio de mandado legislativo e de qualquer commissão ou emprego;

em 3ª discussão a proposição da Camara dos Deputados, n. 167, de 1906, autorizando o presidente da Republica a conceder um anno de licença, com ordenado, ao continuo da Alfandega de Manáos, Gonçalo Rodrigues Souto, para tratar de sua saude;

em 3ª discussão a proposição da Camara dos Deputados, n. 76, de 1907, autorizando o presidente da Republica a conceder ao dr. José de Souza Ponde, inspector de saude dos portos do Estado de Sergipe, um anno de licença, com o ordenado a que tiver direito, para tratar de sua saude onde lhe convier, e

em 3ª discussão a proposição da Camara dos deputados, n. 21, de 1907, autorizando o presidente da Republica a pagar a d. Joanna Jaguaribe Gomes de Mattos, viuva do bacharel João Paulo Gomes de Mattos, os vencimentos correspondentes ao tempo de juiz de direito que lhe mandou contar o Supremo Tribunal de Justiça, por sentença de 17 de agosto de 1887, relevada qualquer prescripção.

Annunciada a 3ª discussão da proposição da Camara dos Deputados, mandando applicar aos trabalhos das commissões de revisão do alistamento eleitoral os recursos estabelecidos pelos arts. 36 e 37 da lei numero 1.269, de 15 de novembro de 1904, o sr. Erico Coelho offereceu-lhe as seguintes emendas:

«A—E' inelegivel a logar algum de representante popular na União, no Estado ou no municipio, o cidadão que não tenha qualidades de eleitor.

«B—As incompatibilidades para a eleição de presidente e vice-presidente da Republica, explicitas na Constituição Federal, arts. 43 e §§ 1 e 4º do art. 47, applicam-se tambem ás eleições de presidentes ou governadores e vice-governadores dos Estados que constituem a União Federal.

«C—Os prazos de renovação dos mandatos populares nos Estados, não excederão de quatro annos para presidente ou governador, de tres annos para deputados e de nove para senador, conforme a Constituição de cada Estado definir os respectivos poderes e ordenar a funcção periodica do eleitorado.»

Em virtude destas emendas a proposição voltou á commissão de justiça e legislação.

Depois, foram approvados:

Em 3ª discussão a proposição da Camara dos Deputados, n. 25, de 1907, autorizando o presidente da Republica a mandar abrir o credito de 1:371$289 ao ministerio da justiça e negocios interiores, para pagamento dos ordenados que deixou de receber o fallecido marido de d. Rita de Cassia Nunes de Alagão, amanuense do extincto Tribunal Civil e Criminal Augusto Moreno de Alagão; e em 3 discussão a proposição da Camara dos Deputados, n. 215, de 1906, determinando que a commissão do actual 2º tenente de cavallaria Antonio Netto de Azambuja seja considerada por actos de bravura, e a sua antiguidade de posto contada de 20 de setembro de 1893.

Nada mais havendo a tratar levantou-se a sessão.

A Saude da Mulher—tonico do utero.

Correio dos Theatros

ECHOS E RECLAMOS

Uma contralto brasileira — Annuncia-se para amanhã ás 9 horas da noite, no Instituto Nacional de Musica o primeiro concerto da brilhante contralto brasileira senhorita Leontina Kneese, que se fará ouvir varias vezes, cantando trechos de Massenet, Chaminade, Meyerbeer e Gounod.

Nesse concerto tomarão parte o applaudido barytono portuguez d. Francisco de Souza Coutinho e o apreciado violinista Humberto Milano.

Os maestros Arthur Napoleão e Henrique Oswaldo prestam-se a acompanhar ao piano a joven cantora e o maestro Luiz Amabile os numeros a cargo de Chico Redondo.

Os apreciadores do bello canto estão como que obrigados a não faltar ao sarão musical, em que toma parte uma nossa compatriota que, por seus incontestaveis meritos, honra sobremodo o nome brasileiro.

Companhia Marchetti — Simplesmente delicioso o espectaculo de hontem, no Carlos Gomes, onde esta excellente companhia de comedia e «vaudeville» representou, por entre geraes applausos, a impagavel comedia, de Hennequin e Bouvai — *La Frustata* (*A chicotada*) que ouvimos aqui ha annos, em portuguez, no Apollo, sob o titulo *O outro eu*, representada, entre outros, por Affonso Taveira e Angela Pinto.

A interpretação foi positivamente magnifica, especialmente por parte dos srs. Sainati e Cantini e das sras. Raffaela Chenet, Graziosi, Sainati e Almirante.

O publico fartou-se de rir, e, como demonstração do seu agrado pelo affinado desempenho, cumulou de palmas os artistas acima mencionados.

Hoje teremos no Carlos Gomes dois espectaculos, em matinée—*O hotel do livre cambio*, um vaudeville de provocar hilaridade constante, á noite, a engraçadissima «pochade» de genero livre—*A primeira noite do casamento*.

Companhia Souza Bastos—No Apollo vae hoje á scena duas vezes *A Filha do Inferno*, magnifica opereta fantastica que obteve extraordinario exito, tanto pela sua interpretação como pela sua *mise-en scène* na realidade deslumbrante.

A peça será retirada do cartaz para dar logar ao *Boccacio*, que amanhã vae ali á scena.

Fiorette & Patapon—O maior successo de gargalhadas que até hoje se tem visto no genero theatro livre é com effeito esta peça.

Hoje será ella representada duas vezes no theatro S. José, em *matinée* e á noite.

Os leitores ficam desde já avisados que a peça, apezar de haver agradado multissimo sae amanhã de scena para que possam começar os ensaios de apuro da burleta *Cão com escriptos*.

A récita do actor Leonardo — Este popular e querido actor comico realiza amanhã no S. José a sua récita com *Primeiro marido de França*, e brilhante intermedio.

Está preparada para o publico uma interessantissima surpresa que o fará rir francamente durante uma meia hora, pelo menos.

No Recreio Dramatico—A companhia Dias Braga offerece hoje aos seus *habitués* dois espectaculos verdadeiramente empolgantes.

Em *matinée* dá-lhes *A doida de Montmayur* e noite o *Remorso Vivo*.

Mão ha quem escape.

Companhia Frank Brown—Hoje no S. Pedro, esta companhia realizará duas funcções, sendo que na *matinée* haverá profusa destribuição de bonbons ás creanças.

Circo Polytheama Modelo—Neste circo armado no Largo da Segunda-Feira, teremos hoje, dois espectaculos, tomando parte em ambos o celebre campeão brasileiro Anchyses Pery.

Cinematographo Parisiense
Vistas attrahentes.

Tasso—Ouvidor 53 — **Novela**

VIDA OPERARIA

Associação de Resistencia dos Cocheiros, Carroceiros e Classes Annexas—Reune-se hoje, ás 7 horas da noite, em assembléa geral ordinaria para leitura do relatorio do presidente e eleição da commissão.

Associação de Resistencia dos Trabalhadores em Carvão e Mineral—Realiza-se hoje, ás 6 horas da tarde, uma assembléa geral extraordinaria para tratar-se de assumptos urgentes.

Syndicato de Officios Varios—Realiza-se hoje á 1 hora da tarde no Centro dos Syndicatos Operarios á rua do Hospicio 156, uma reunião da qual resultará a fundação deste Syndicato que ficará constituido de operarios sem associação de resistencia dentro da propria classe ou de syndicatos não federados.

Para assistir a esta reunião são convidados todos os operarios que em taes condições se achem.

Associação de Classe Protectora dos Chapeleiros —Convidam-se todos os socios e socias a comparecer hoje, ás 7 horas da noite, para a inauguração da nossa séde social que se realizará com uma sessão solenne, á rua do Hospicio 156, sobrado.

Centro dos Empregados Marmoristas — Hoje, ás 6 horas da noite, inaugura-se a nova séde social, que fica installada no Centro dos Syndicatos Operarios á rua do Hospicio 156.

Para essa festividade, que terminará por uma importante sessão de propaganda social, são convidados todos os marmoristas.

Esta séde, localisada num ponto bem central, é um vasto salão onde já se acham installados varios [illegible] operarios e será, em breve, a «Casa do Povo», ha tanto tempo desejada.

— Diariamente, se acham abertas, funccionando das 6 ás 10 horas da noite: aulas de portuguez, desenho, musica e esperanto, o expediente das associações, bibliotheca e local de palestras.

Hoje, haverá, á 1 hora da tarde, uma reunião operaria, convocada pela Federação e seguir-se-á a inauguração da séde do Centro dos Syndicatos Operarios.

A de C. União dos Marceneiros e Artes Correlativas — Realizou-se no dia 29 a posse da nova administração, que dirigirá os destinos desta sociedade, até 31 de dezembro do corrente anno.

Haverá amanhã, na nova séde social, á rua do Hospicio 156, ás 7 horas da noite, uma sessão extraordinaria de directoria, e conselho para deliberações urgentes.

Cooperativa Operaria do Brasil — Realiza-se hoje, ás 2 horas da tarde, uma assembléa geral extraordinaria, afim de tratar de assumptos de maxima importancia para a classe, na séde social, á rua do Livramento n. 196, sobrado.

Syndicato dos Carpinteiros, Pedreiros e Annexos — Hoje, á 1 hora da tarde, na séde social, á rua do Hospicio n. 156, sobrado, haverá uma reunião para fundação do syndicato, conforme ficou deliberado.

Esse syndicato tem por fim reunir todos os operarios ainda não organizados em sociedade ou pertencentes a associações não federadas. Logo que qualquer classe, dentro da união, tiver 25 socios, constituir-se-á um syndicato autonomo.

Os trabalhadores, cuja classe ainda não estiver organizada, devem fazer parte do «Syndicato Operario de Officios Varios».

— Na ultima assembléa foram apreciados os balanços e expostos, na séde, para poderem ser examinados por todos. Tambem foi approvado que todos os socios, com mais de tres mezes de atrazo, podem quitar-se, pagando 1$ no prazo de 60 dias. Findo este prazo, será o livro de matriculas reformado, por ordem dos pagamentos.

Foi resolvido que os balancetes serão apresentados no dia 17 de cada mez. De conformidade com os estatutos, foi requerida uma assembléa extraordinaria para o dia 2 de setembro, ás 7 horas da noite.

As aulas das escolas são livres para todos os socios e seus filhos, não só do syndicato como para todos os socios das outras classes.

As aulas de esperanto são ás segundas, quartas e sabbados, as de desenho, ás terças, quintas e sextas e as primarias, todas as noites, menos nos dias de assembléa.

Em todos os domingos, ás 7 horas, haverá conferencias.

Bora-Boracica — Cura queimaduras.

NOTICIAS RELIGIOSAS

Capella S. Conrado, na praia da Gavea —Hoje haverá missa nesta capella, ás 10 horas da manhã, celebrada pelo rvdm. padre Alvaro Coelho.

N. S. da Piedade — Na egreja da Santa Cruz dos Militares, realizou-se hontem com pompa habitual o 5º septenario em louvor a N. S. da Piedade cuja festa se effectuará em 27 do corrente, pregando ao Evangelho o orador sacro da companhia de Jesus, padre dr. Antonio Ferreira.

O *Te Deum* será no dia immediato occupando a tribuna sagrada o conhecido orador monsenhor dr. Fernando Rangel.

Bora Boracica — Cura eczemas.

Foram prorogadas as seguintes licenças: por mais 2 mezes, a do amanuense da secretaria da policia, Hugo Martins Ferreira e por mais 3 mezes, ao official de justiça do 13º districto policial João Felix de Mello.

ALFANDEGA

Esta repartição arrecadou hontem a quantia de 221:374$198, sendo 82:653$862 em ouro e 138:721$337 em papel.

— Em um requerimento dos srs. Carregaloso Costa & C., pedindo saida de uma caixa despachada sobre agua e que deixou de ser retirada juntamente á partida a que pertencia por não ser descarregada do vapor que a transportou, foi exarado o seguinte despacho:

«Deferido, dê-se saida pela nota primitiva do despacho, mediante as formalidades legaes, devendo o presente requerimento ficar ligado a essa mesma nota.»

— Pelo inspector foram hontem nomeados os conferentes e escripturarios abaixo para, na semana vindoura, desempenharem as seguintes commissões:

Distribuição interna, Costa Pontes;
Correio, Cicero de Almeida;
Bagagem, Costa Junior;
Despacho sobre agua, Leal Vallim;
Arqueação, Affonso Faria e Fernandes Barros;
Feriás, Rodolpho Tinoco, Raymundo Soares e Arruda.

— Afim de serem attendidos os interesses dos srs. passageiros, hoje, não obstante ser domingo, funccionará o armazem de bagagens.

— A's 2ª e 3ª secções, para informar, foi enviado um requerimento dos srs. Hime & C., pedindo restituição de direitos pagos a mais pela nota n. 11 498 do mez findo.

— Acompanhado de sua exma. esposa parte hoje para Buenos Aires o sr. Bento Luiz Ribeiro Netto, zeloso e estimado despachante geral desta Alfandega, que segue no goso de licença para tratamento de sua saude.

O sr. Bento Netto, que vae a bordo do «Cordillère», deve regressar em fins de outubro vindouro.

— Foi deferido um requerimento do commandante do vapor nacional «Grão Pará», pedindo continuar hoje a descarga de sal que iniciou, afim de seguir viagem amanhã, devendo, porém, tal serviço ser feito sob as vistas e fiscalização do guarda-mór.

— Aos srs. Guinle & C. foi permittido, á falta do conhecimento e factura consular, assignar termo de responsabilidade, afim de effectuarem o despacho de mercadorias recebidas; ficando, entretanto, obrigados a apresentarem aquelles documentos no prazo de 90 dias.

— Foram hontem nomeados: auxiliar de capatazias, o estimado trabalhador Carlos Augusto de Oliveira, que serve na porta 8; e trabalhador effectivo em substituição, o addido Benedicto de Castro.

— Pela inspectoria foi hontem baixado a seguinte portaria:

«O inspector, em commissão, designa para comporem a mesa examinadora do concurso para guardas desta Alfandega: presidente, o guarda-mór, Luiz da Gama Berquó; e examinador, ajudante de guarda-mór, Antonio Dias Soares do Lago e o guarda-mór da Alfandega do Maranhão, addido a esta, Carlos de Brito Bayma Belchior.»

Devido ao extraordinario numero de candidatos inscriptos, o concurso só poderá começar na segunda semana deste mez.

Hontem foi encerrada a inscripção com o numero de 353 concurrentes, havendo duvida, apenas, no requerimento apresentado pelo candidato Rodolpho Fernandes da Trindade que deve, por isso mesmo, procurar o secretario, dr. Marcellino, afim de prestar os esclarecimentos de que elle necessita.

— Aos srs. Mac Lanchtan Machado & C., foi permittido, á falta de factura consular, assignar termo de responsabilidade afim de effectuar o despacho de mercadorias recebidas, devendo, porém, no prazo de 90 dias apresentar, o documento citado.

— Pelo vapor nacional «Syrio», chega amanhã a esta capital o intelligente escripturario desta Alfandega sr. João Pedro de Medina Cœli, que, com brilho e competencia, administrou a de Paranaguá por espaço de um anno, e de cujo cargo acaba de solicitar exoneração, por motivo de saude em pessoa que lhe é cara.

Muitos de seus amigos irão a bordo recebel-o.

— A's 2ª e 3ª secções, para informar, foram remettidos dois requerimentos da Companhia Cervejaria Bohemia, pedindo restituição de direitos pagos a mais pelas notas de despacho ns. 6320 a 6321 do mez de agosto findo.

— Foi relevada a armazenagem vencida pela mercadoria proposta a despacho pela nota n. 8565 do mez findo e pertencente ao sr. Germano Bœttcher.

— Foi mandada passar a certidão pedida pelos srs. Rodrigues & C., relativa á ultima entrada do vapor allemão «Santos».

— Existe nesta Alfandega uma Sociedade Beneficente dos Empregados de Capatasias, aggremiação esta fundada ha quatro annos e que funcciona em pequena dependencia desta repartição, cedida pelo estimado inspector Baptista Franco, como beneficio aos desprotegidos trabalhadores que, desejosos de se auxiliarem em casos de molestias ou em outros imprevistos, formaram a util e humanitaria sociedade.

Saindo o estimado inspector, o seu illustre successor, dr. Lindolpho Camara, manteve, entre outras ordens, a que concedia a permanencia da associação no ponto a que alludimos, mesmo por não influir, de modo algum, nos destinos desta Alfandega.

Entra o sr. Corrêa da Costa e, segundo nos informam, considerando prejudicial a concessão feita e mantida, deu ordem para que os pobres trabalhadores se puzessem ao fresco, desoccupando o pequeno canto que occupam.

Vacillamos em acreditar, tal a deshumanidade que o acto encerra, ter o inspector descido ao ponto de, desconsiderando, prejudicar os interesses daquelles que confiam na sua justiça e no seu criterio administrativo.

Procuramos a vantagem para o serviço publico que levou o sr. Corrêa da Costa á pratica do censuravel acto a que nos reportamos; e, como não descobrimos, pedimos a s. s., em nome da aggremiação dos trabalhadores, que reconsidere o seu acto impensado, deixando-a no cantinho cedido, em boa hora, pelo inspector Baptista Franco.

— Foi este o movimento havido na doca e armazens desta Alfandega no dia 30 do mez findo:

Entraram 2.972 volumes, sairam 5.790, descarregaram 24 embarcações pequenas, terminou descarga para o armazem 8 o vapor «Szeged», sendo recolhidos ao armazem de bagagens 104 volumes e retirados 44.

Em descarga continuavam os vapores «Sieglind», para o armazem n. 1; «Aldergate», para o 3; «Bishopsgate», para o 6; «Thespia» e «Crefeld», para o 9; «Santos» e «Zamora», para o 10; «Buffon», para o 12; e barca «Vigilante», para o n. 1.

— Fomos hontem procurados por um funccionario da Light and Power, que, justamente aborrecido, nos relatou o prejuizo que estava soffrendo a companhia a que pertence, devido a um funccionario desta Alfandega.

Assim é que havendo a alludida companhia proposto a despacho diversos volumes recebidos não conseguiu ainda retiral-os desta repartição, não obstante o despacho, conforme vimos, ter a data de 23 de agosto findo, no carimbo apposto pela secção attestando o dia em que foram satisfeitas as exigencias legaes.

Hontem, 31 ainda andava o pobre moço á procura do funccionario designado para dar o desembaraço de que necessita.

Já é ser cumpridor de deveres o funccionario que em oito dias não consegue verificar e desembaraçar uma meia duzia de volumes!

Assim, com elementos que lhe entorpecem a marcha celere de descargas que se tem feito notar, o sr. Corrêa da Costa ha de, forçosamente, cahir n'agua.

— Foi mandada passar a certidão pedida pelo sr. Costa Pacheco & C., do teor do processo de vistoria de uma caixa vinda pelo vapor allemão *Belgrano*.

— Foram relevadas as armazenagens vencidas por seis caixas contendo biscoitos, pertencentes aos srs. Frederico Kungler & C., e 100 ditas com agua mineral natural, importada pelos srs. Teixeira Borges & C.

— Em um requerimento dos srs. Theodor Wille & C., pedindo permissão para reembarcar para Santos, pelo vapor allemão *Siegtind*, um barril aqui descarregado por engano, foi exarado o seguinte:

«Deferido, comtanto que não sejam preteridas as formalidades legaes e não olvidem o pagamento das taxas em que houver incorrido.»

— Ao sr. Luiz Soares, para verificar foi enviada uma participação do conferente Alfredo Rebello relativa á differença de peso encontrada entre uma mercadoria proposta a despacho pelos srs. J. M. Pacheco & C., e a respectiva factura consular.

— Pela guardamoria foram designados os guardas abaixo para, na semana vindoura, commandarem os seguintes postos fiscaes:

Ilha Fiscal, Nemesio Martins Cardoso;
Vigilante, José Guimarães;
Guanabara, Alberto Jacques de Oliveira;
Mocanguê, Pedro Ferreira Gomes;
Ponte, Manoel da Silva Pinto;
Thesouraria, Henrique Fernandes Dias;
Rosario, Mario de Castro Nogueira; e
Armazem n. 1, José Tavares Rodrigues.

— Foram passadas as certidões pedidas pelos srs. Herm Stoltz & C. e por nós noticiadas.

— Foi mandada passar a certidão pedida pelos srs. Mattos Reis & C., de uma condemnação imposta ao commandante do vapor allemão Cereiti por extravio das mercadorias importadas pelos requerentes.

— A's 2ª e 3ª secções, para informarem, foi enviado um requerimento dos srs. Japovitzer Vett & C., pedindo restituição de direitos pagos, indevidamente, pela nota n. 7 322 do mez findo.

— Em um requerimento do sr. Emilio Richter referente á nota de importação n. 10.754 do mez findo, foi proferido o seguinte:

«Junte a factura anteriormente apresentada e volte devidamente informada pela 1ª secção.»

— Pelo guarda Oscar de Castro Neves foi communicado haver o vapor nacional *Mayrink* deixado de effectuar a descarga de 46.400 kilos de sal, não obstante haver a agencia respectiva requerido descarga da alludida mercadoria, o que lhe foi concedido mediante as formalidades legaes.

— Ao sr. Manoel Ferreira Serpa foi permittido, á falta de factura consular e manifesto, assignar termo de responsabilidade afim de effectuar o despacho de mercadorias importadas, devendo, porém, no prazo de 90 dias apresentar os alludidos documentos.

— Em um requerimento do sr. Manoel Buschmann pedindo para abandonar uma caixa contendo cigarros de fumo, por não poder pagar os respectivos direitos, foi exarado o seguinte despacho:

«Lavre-se na 3ª secção o termo de abandono como pede o supplicante, feito o que, note-se no manifesto na 1ª secção, e o sr. F. Veiga classifique e verifique a mercadoria, afim de ser levada a hasta publica, pela mesma 3ª secção, no prazo de oito dias.»

— A's 2ª e 3ª secções, para informar, foi enviado um requerimento dos srs. Costa Pacheco & C. pedindo restituição de direitos pagos a mais pela nota n. 10 884 de julho proximo passado.

— Ao conferente Praga, para verificar, foi enviada uma petição dos srs. Janet Rody & C. solicitando restituição da differença que de mais pagaram pela nota n. 7.660 de 17 do mez findo.

— Tendo os srs. Henry Rogers, Sons & C. of Brasil Limited pedido providencias afim de retirarem desta Alfandega um volume que se acha na Estiva e cujos direitos foram pagos pela nota n. 102 de abril do corrente anno, foi mandada juntal-a ao requerimento afim de ser proferido o despacho final.

— Foi indeferido o requerimento dos srs. Mattos Reis & C. pedindo relevação de um mez de armazenagem vencida por 10 caixas despachadas pela nota n. 11 164 do mez findo.

— Foi mandada passar a certidão pedida pelos srs. Herm Stoltz & C. da descarga de volumes de torna-viagem, transportados pelo vapor allemão «Halle».

— A' commissão de avarias, para proceder ás diligencias do art. 247 da Consolidação, foi remettida uma communicação do escripturario P. de Mendonça, relativa á permanencia, no trapiche Frias, de mercadorias que não foram nem podem ser despachadas por se acharem deterioradas.

— Os manifestos das embarcações abaixo foram distribuidos aos seguintes escripturarios: ao sr. Eduardo Nazareno, o de n. 764, do vapor allemão «Crefeld», procedente de Bremen, consignado a Herm Stoltz & C., ao sr. Raul Darcanchy, o de n. 765 do vapor austriaco «Dalmata», procedente de Buenos Aires, consignado a José Viegas, ao sr. Capistrano Nunes, o de n. 766, do vapor brasileiro «Jupiter», procedente de Buenos Aires, consignado ao Lloyd Brasileiro.

— Aos srs. Braga Carneiro & C. foi permittido, á falta de conhecimento, assignar termo de responsabilidade, afim de effectuarem o despacho de mercadorias que importarem; devendo, porém, no prazo de 90 dias, apresentaram o conhecimento alludido.

— Foi passada a certidão pedida pelos srs. Medeiros Bittencourt & Guimarães.

— Reune-se no dia 3 do mez corrente, ás 2 horas da tarde, a commissão arbitral nomeada para julgar o recurso interposto pelos srs. Eugenio Meyer & C., de uma decisão da commissão de tarifas.

Compõem-na, como arbitros, os srs.: Hilmar Werner e José Vasco Ramalho Ortigão, por parte do commercio; Epiphanio Pedrosa e Dias de Mello, por parte da fazenda nacional.

— Pela inspectoria, sob o n. 121, foi baixada a seguinte portaria:

«O inspector, em commissão determina que passe a ter exercicio no trapiche Saude, o 1º escripturario Pedro Mendes Limoeiro.»

— Foi relevada a armazenagem vencida por 50 caixas contendo «wisky», importadas pela Viuva P. M. Gomes.

— A' 2ª secção para informar, sendo ouvida a 3ª, foram enviados tres requerimentos da The Rio de Janeiro Tramway Light and Power Company Limited, pedindo restituição da quantia de 7:259$450 paga de direitos de consumo em despachos effectuados.

— Aos srs. Braga Carneiro & C., foi permittido, a falta de factura consular, assignar termo de responsabilidade afim de effectuar o despacho de mercadorias recebidas, devendo, porém, no praso de 90 dias apresentarem o alludido documento.

— Foi deferido o requerimento da Liga Mineira contra a Tuberculose, pedindo relevação da armazenagem vencida por 24 caixas recebidas de Berlim pelo vapor allemão «Belgrano».

— Foi mandada passar a certidão pedida pelo sr. Antonio Ribeiro Soares, relativamente á descarga de um bahú vindo na bagagem do requerente.

— No leilão de mercadorias abandonadas nesta Alfandega, hontem realizado, foram vendidos 12 lotes pela quantia de 8:574$000.

Aos cofres da thesouraria foram recolhidos 1.714$800, do signal de 20 0|0.

— A's 2ª a 3ª secções, para informar, foi enviado um requerimento dos srs. Frota Irmão & C., pedindo a entrega da quantia de 400$320 que têm em deposito nos cofres desta repartição da venda em hasta publica de mercadorias que lhes pertenceram.

— O inspector, de accordo com a circular n. 16, de 11 de março de 1907, fez publico ter o Laboratorio Nacional de Analyses julgado nocivo á saude publica o seguinte producto:

Vinho não especificado, vindo de Bordéos, no vapor francez «Atlantique», entrado em 5 de agosto de 1907, marca SS e 20 831, consignado ao dr. Soares.

Neste vinho branco, com 8.7 0|0 de alcool em volume, a analyse revelou a existencia de sulfitos alcalinos.

— Pela 1ª secção foram hontem processados 556 despachos, averbados pelos seguintes escripturarios: Catalão, 55; Gonçalves de Souza, 45; Torres Leite 43; Balthasar, 40; J. Guilhon, 37; C. Castro, 35; Augusto de Almeida, 33; Thomé Rodrigues, 33, M. Domingues, 33; Montenegro, 25; A. Lehmann, 25, Moura, 25; Raul Darchanchy, 23; Carneiro da Cunha, 21; Ed. Nazareno, 20, E. Cahet, 20; Carlos Pinto, 20 e C. Nunes, 16.

E. F. Central do Brasil

A 48$ e 58$ blusa e calça de sarja, 1º uniforme, bonet 10$ e 12$. Todas as outras peças de fardamento sem competidor de preço na Alfaiataria Militar, civil e chapelaria de Joaquim Domingues da Silva. Rua Marechal Floriano n. 146, proximo ao palacio Itamaraty.

Associação Charitas

No jardim desta philantropica e conhecida associação, á rua José Bonifacio, em Todos os Santos, continuará hoje a animada *kermesse* dirigida por exmas. senhoras e senhoritas e que tem sido o ponto de predilecção das familias dos suburbios.

No salão principal da associação realizar-se-á, ás 7 horas da noite, mais uma conferencia literaria, estando com a palavra o nosso collega de imprensa Corrêa de Sá e Benevides que dissertará sobre a *Caridade*.

Attendendo aos fins a que se destina a *kermesse*, pois a Associação Charitas é conhecida e estimada pelos beneficios que presta aos pobres da zona suburbana, é de esperar a mesma de maior concorrencia que a que se tem notado nos outros dias dos festivaes da «Charitas».

CAFÉ IDEAL

Pela sua pureza e sabor, é o mais procurado.

Conferencia popular

O Centro Republicano Radical realizará hoje ás 11 1|2 do dia, no theatro S. José, a 9ª conferencia da série a que se propôs fazer.

Está inscripto dr. Pedro Couto, que dissertará sobre o seguinte thema: A instrucção publica no regimen republicano.

A entrada será franca, reservando-se até 12 horas, os camarotes ás familias.

Um dos directores do Centro Republicano Radical recebeu hontem do presidente do Estado de Minas o seguinte telegramma:

«Queira acceitar e transmittir demais signatarios telegramma hontem meus cordiaes agradecimentos honrosos conceitos com que se dignaram distinguir-me, commemorando memoria inolvidavel Monteiro Manso. Saudações affectuosas, *João Pinheiro*.»

Postaes para todo o gosto — Lavradio 6.

Varios membros da colonia syria desta capital pedem-nos declararmos que o padre vendedor ambulante de phosphoros não é seu compatriota e sim italiano.

E. F. Central do Brasil

A thesouraria arrecadou ante-hontem a quantia de 46:726$068, tendo despendido a de 88:875$577.

O saldo existente era de 2.166:074$054, havendo em deposito valores representando 172:03:6697.

— Em 30 de agosto ultimo a estação Maritima importou 146.280 kilogrammas de mercadorias de particulares, 65.066 de mercadorias da Estrada, 70.000 de carvão de particulares e 1.263.200 de carvão da Estrada, tendo exportado 82.509 de mercadorias diversas, 140.000 de minerio, 8.186 de milho, 5.122 de feijão e 326.193 de café.

A existencia deste ultimo producto era de 13.717 saccas, pesando 824.878 kilogrammas, tendo sido o rendimento dos despachos pagos e a pagar no dia anterior de 13:501$880.

— Naquella mesma data a estação de São Diogo importou 31.432 kilogrammas de mercadorias e 26.047 de encommendas tendo exportado 264.707 de mercadorias, 9.000 de materiaes, 127.080 de carne verde e 30.692 de encommendas.

O rendimento dos despachos pagos e a pagar em 28 de agosto foi de 1:180$093.

— Vão servir hoje na cabine do Derby Club, durante as corridas, os empregados Pedro da Silveira e José Baptista.

— A administração recebeu hontem do agente de Matadouro o seguinte telegramma:

«No embarque carne, linha circular, quando reserva collocava carros, tres praças do 22 batalhão imprudentemente tentaram atravessar ficando entre os parachoques a de nome Antonio Ribeiro, sendo transportado gabinete medico onde foram prestados soccorros e communicado commando geral acampamento por ordem director geral do matadouro. O ferido está em bôas condições.»

— Podemos asseverar que o dr. Sá Freire, sub-director do trafego, cogita de conquistar do dr. Aarão Reis uma medida altamente vantajosa aos interesses dos funccionarios da Estrada.

Tanto quanto nos foi possivel saber essa medida importará na revogação do criterio até aqui seguido para o pagamento da gratificação de trimestre, gratificação essa que, no entender de s. s. e no de toda gente de bom senso, deve constituir unica e exclusivamente um meio de tornar o funccionario assiduo ao serviço.

Acceito que seja o alvitre lembrado, o dr. Sá Freire ficará collocado no rol dos chefes de serviço conscienciosos e o dr. Aarão Reis terá sanado um dos maiores absurdos de quantos existem na Estrada.

As punições applicadas aos seus subordinados não devem importar na perda de uma gratificação constituindo premio de assiduidade e é assim que muito criteriosamente pensa o dr. Sá Freire.

— Foram mandados trabalhar nas estações abaixo designadas os seguintes praticantes de conferente: em Jubileu, durante as festas em Congonhas, Candido Pereira; em Curvello, João Canosa; em Commercio, Sebastião de Oliveira Nascimento.

— O praticante de conferente Euclydes Gonçalves, que se acha em Honorio Bicalho, teve permissão para ausentar-se do serviço.

— Trabalhará hoje no Derby Club, durante as respectivas corridas, o conferente Alfredo Pinto Moreira.

— Foram despachados pelo director os seguintes requerimentos: Braga Carneiro & C. — A' secretaria, para entregar os desenhos visados; João Elydio de Paiva — Indeferido; Lycurgo Gomes da Silva — Faça-se constar da fé de officio o teôr da certidão.

— Foram mandados servir nas estações abaixo designadas os seguintes telegraphistas: em Juiz de Fóra, Antonio Gomes de Castro Mourilhe; na Central, Ildefonso da Cunha Pinto; em Engenho Novo, Antonio Barreto Colbert; em Bezende, Carlos Alberto de Faria; em Serraria, Huascar Barata Mancebo.

— Tiveram ordem de regressar aos seus logares nas estações abaixo designadas os telegraphistas: Arthur Napoleão Paes Leme, na *cabine* da Central; João Chrysostomo da Costa Guimarães, na sala dos apparelhos; e Augusto Gonçalves de Oliveira, na Barra do Pirahy.

— Deram parte de doente os telegraphistas Macario da Silva Barbosa, de Serraria, e João Pereira de Mello, da Central.

— No gabinete do director reuniram-se hontem, ás 4 horas da tarde, os membros das commissões encarregadas da exposição retrospectiva e das bases do Congresso que fazem parte das bases para os festejos do jubileu da Estrada, em 29 de março do anno proximo futuro, tendo sido eleitos para a primeira presidente, dr. José Andrade Pinto; vice-presidente, dr. J. J. da Silva Freire; secretario, dr. Antonio Vicente Calmon Vianna; e para a segunda: presidente dr. J. J. de Sá Freire; secretario, dr. Humberto de Saraiva Antunes.

Foram ainda eleitas as seguintes sub-commissões:

Exposição Retrospectiva: — drs. Lysantias de Cerqueira Leite, Eduardo Cicero de Faria e Paulo Freitas de Sá, pela 2ª divisão, srs. Francisco Moniz Freire, João Carlos de Castro Lemos e Luiz Augusto Tinoco de Lacerda, pela 3ª divisão; drs. José Custodio do Nascimento, João de Carvalho Araujo e Gil Pinheiro Guedes, pela 4ª divisão, drs. José de Andrade Pinto, Antonio Vieira Cortez e Alfredo Magno de Carvalho, pela 5ª divisão.

Bases para o Congresso: — Drs. Humberto de Saraiva Antunes, Antonio Carlos de Andrade e José Ferraz de Vasconcellos, pela 2ª divisão, drs. Alberto de Andrade Pinto, José Ascanio Burlamaqui e sr. Annibal Pedro dos Santos, pela 3ª divisão; drs. Joaquim de Assis Ribeiro, Heitor Lyra da Silva e Theophilo Dias, pela 4ª divisão, drs. João José de São Paulo, Carlos Euler Junior e Mario de Andrade Martins Costa, pela 5ª divisão.

— Os diversos chefes de serviço da Estrada estiveram hontem reunidos no gabinete do director, pela manhã, onde continuaram a discussão das bases propostas para a revisão geral das tarifas dessa via-ferrea.

Os trabalhos relativos a esse importante melhoramento estão quasi concluidos, não sendo para admirar que dentro de um mez, no maximo, o dr. Aarão Reis satisfaça o desejo alimentado nesse sentido pelo presidente da Republica.

— O dr. Aarão partirá hoje para Mendes, afim de inaugurar uma capella na Fabrica Phosphoros Serra do Mar.

Aquecedor instantaneo — Em um minuto ferve um litro d'agua. — Já chegou a nova remessa — Deposito: Rua do Carmo 32.

GUARDA NACIONAL

Detalhe de serviço para hoje:
Foi designado o 10º uniforme.

Detalhe de serviço para amanhã:
Estado maior, um official do 3º batalhão de infanteria, auxiliar, um official do 4º batalhão de infanteria.
O 10 e 20º batalhões de infanteria darão as ordenanças para o quartel general.
Uniforme 6º.

Instrucção Municipal

Assumiu a regencia da 7ª escola feminina do 12º districto, na Pavuna, a adjunta estagiaria Eulina Vieira.

— Foram designadas substitutas de adjuntas licenciadas as normalistas Hercilia Augusta Alves da Silva e Francisca Augusta Alves da Silva.

— Passou a ter exercicio na 1ª escola feminina do 8º districto a estagiaria de 1ª classe Rachel Orosco.

— O conselho superior de instrucção publica, em sessão de hontem, approvou e adoptou unanimemente, para uso das alumnas de nossas escolas publicas, o compendio do professor Antonio Trajano, intitulado «Arithmetica elementar illustrada», em sua 49 edição.

CONSELHO SUPERIOR DE INSTRUCÇÃO — Reuniu-se ante-hontem, sob a presidencia do dr. Leoncio Corrêa, director geral, o conselho superior de instrucção.

Lidas e approvadas as actas das ultimas sessões, de 25 de julho e 26 de agosto, o sr. Hemeterio dos Santos pediu a palavra e apresentou uma proposta no sentido de ser adoptada a reforma ortographica, recentemente votada pela Academia Brasileira. O professor mostrou que os classicos portuguezes, Camões e Camillo Castello Branco, escreveram com a orthographia agora adoptada, não havendo, portanto motivo para a celeuma que estão levantando alguns eruditos, ciosos de uma etymologia falsa e que não póde mais prevalecer.

O dr. Magioli disse que o assumpto é, como disse seu collega, da maxima importancia. Mas, por isso mesmo que a questão é delicada, o orador pensa que deve ser resolvida com maior reflexão, dando tempo a que todos os membros do conselho se ponham ao par da reforma.

O dr. Feliciano Bittencourt declara-se francamente partidario da reforma. Vota, porém, pela proposta do seu collega dr. Magioli, porque pensa que todos os seus collegas devem resolver o assumpto com inteira consciencia de causa.

O dr. Fabio Luz, que havia por vezes aparteado o professor Hemeterio no correr do discurso por este proferido, disse discordar da proposta Magioli. A questão póde ser desde já resolvida pelo conselho. Não reconhece na Academia Brasileira a autoridade que lhe attribue o sr. Hemeterio. Entretanto, desde que o conselho tem de se pronunciar sobre essa reforma, já feita por aquella corporação e conhecida de todos os seus collegas, que acompanharam a larga discussão então travada, não vê motivo para esse adiamento.

Posta a votos a proposta Magioli, o conselho resolve approval-a.

Em seguida o conselho toma conhecimento da designação de duas normalistas para os logares de substitutas da Escola Normal e approva dois livros didacticos, sendo a sessão encerrada ás 3 1|2 horas.

VISITEM
A CASA DA ONÇA

O maior e mais variado deposito de costumes finos e de todas as qualidades para senhoras, homens e creanças — É a casa mais barateira e garante todas as suas vendas.

URUGUAYANA 66

CULTO EVANGELICO

A Egreja Methodista celebra hoje, nos logares abaixo declarados, culto divino e pregação do evangelho de Nosso Senhor Jesus Christo, a saber:

No templo da praça José de Alencar, Cattete, ás 10 horas da manhã, estudo biblico pelos alumnos e professores da Escola Dominical.

A's 11, pregação do Evangelho e em seguida celebração da Santa Ceia do Senhor, dirigida pelo revd. H. C. Tucker.

Os membros de qualquer egreja evangelica, em plena communhão com sua egreja, são convidados a tomar parte nesse acto tão singelo como sublime para o crente.

A's 7 horas da noite occupará a sagrada tribuna, o dr. Luiz Carpenter, illustre advogado do nosso fôro.

— Na estação Dona Clara, á rua Domingos Lopes n. 2, Campinho, ás 6 horas da tarde realiza-se uma conferencia religiosa.

Petropolis — Na Egreja Methodista da cidade serrana ha culto divino e pregação do Evangelho, em inglez, pelo revd. Frank Utley e em portuguez, ás 11 horas da manhã e ás 7 da noite, pelo pastor revd. dr. J. M. Lander.

— Egreja Presbyteriana do Riachuelo — Rua Diamantina (estação do Riachuelo) — Cultos evangelicos aos domingos ás 12 horas do dia, e ás 7 horas da noite, ás quintas-feiras ás 7 horas da noite.

Aos domingos ás 11 horas da manhã, Escola Dominical para o estudo das sagradas escripturas.

Todos são convidados a assistir a estes actos — Pastor, Franklin Nascimento.

— Casa de oração do Turf-Club — Estação da Mangueira (Congregação da Egreja E. Fluminense) — Cultos ás quintas-feiras, ás 7 da noite.

Aos domingos, ás 4 da tarde, ensaio de hymnos e Escola Dominical.

— Congregação Evangelica do Rio das Pedras — Aos domingos, ás 3 horas da tarde, culto divino, ás 4 horas, Escola Dominical.

— A Egreja Baptista Independente, celebra os seguintes actos:

Rua de S. Christovão n. 75 — Aos domingos ás 11 horas da manhã e ás 7 da noite, cultos divinos, ás quintas-feiras, ás 7 da noite, culto.

— Aos domingos ás 10 horas, Escola Dominical, para estudo das sagradas letras — Pastor, Florentino Silva.

Rua Amazonas n. 98 — (Piedade) ás terças-feiras, ás 7 horas da noite, culto — Pastor, José Nigro.

Rua Santo Antonio n. 11 — (Dr. Frontin), ás sextas-feiras, ás 7 horas da noite, cultos — Sr. Bréra.

Curato de Santa Cruz — Nos domingos e quartas-feiras, ás 7 horas da noite, cultos — Pastor, M. Thiago.

— Na egreja Evangelica Presbyteriana do Rio de Janeiro, haverá hoje ao meio dia e ás 7 horas da noite, culto e pregação das «Boas Novas» de Jesus.

Por occasião do culto do meio dia terá logar a ceremonia da Sagrada Communhão.

A's 10 1|2 horas da manhã haverá reunião de consagração do esforço juvenil.

A's 11 horas terá começo a escola dominical para o estudo salutar das sagradas escripturas.

A's 5 horas e 45 minutos da tarde, haverá reunião de consagração da Sociedade de Esforço Christão e o topico para as considerações é o seguinte: «Posso» e «Não posso».

Amanhã tambem ás 7 horas da noite, o Esforço Christão realizará uma reunião de «acção de graças» e terminando esta, se reunirá em assembléa geral.

Para estas reuniões todos são bondosamente convidados a comparecerem.

— Hoje haverá culto e pregação do Evangelho no templo da Egreja Evangelica Fluminense, á rua Marechal Floriano, ao meio dia e ás 7 horas da noite, pregando o revd. A. Telford.

Antes do culto do meio dia, reune-se a Escola Dominical, ás 11 horas, para o estudo das professias sobre o Messias.

No culto da noite será celebrada a Santa Communhão e farão publica profissão de fé recebendo o baptismo com agua dois homens e tres senhoras.

Estes actos de culto são publicos e todos são bemvindos.

SUMARÉ
Pittoresco passeio

Panorama imponente.
Vista geral da cidade.
Aprazivel temperatura.
Restaurante de 1ª ordem.
Deslumbrante illuminação á noite.

Passagem de ida e volta Rs. 1$500.

O balão "Brasil"
ASCENSÃO EM NICTHEROY

Impossibilitado de fazer ascensão nesta capital, ante a teimosia da Societé Anonyme em não se prestar a fornecer bom gaz, o arrojado aeronauta brasileiro Pereira da Luz recorreu para a vizinha cidade, afim de poder demonstrar aos cariocas e fluminenses que merecido é o seu renome de valente e intemerato aeronauta, já tantas vezes sujeito a provas perigosissimas no norte do paiz.

E' assim que hoje, ás 3 1|2 horas da tarde, no Parque Rio Branco, da cidade de Nictheroy, o balão «Brasil» ascenderá garboso aos ares, habilmente pilotado pelo nosso patricio.

Dada a boa qualidade do gaz fabricado pela companhia que o fornece a Nictheroy, é de presumir-se que a ascensão do «Brasil» se faça, colhendo novos louros o aeronauta Luz.

A' ascensão estarão presentes representantes do governo fluminense que, no intuito louvavel de auxiliar esse nosso compatriota, o isentou de todos os impostos e resolveu ceder a banda do Corpo Militar do Estado, para maior brilhantismo do acto.

Tambem a Societé Anonyme de Travaux et d'Entreprises au Brésil foi, em extremo, generosa para com o aeronauta, cedendo-lhe, gratuitamente, todo o gaz necessario para a ascensão.

E' digno de louvores esse procedimento da directoria da «Societé Anonyme.»

O «Brasil» foi comprado na casa Lachambre, em Paris, por 2 876 fr. e para ascender necessita de 600m cubicos de gaz.

Com a subida de hoje, o «Brasil» attinge a 10 ascensões.

O ministro da fazenda approvou a designação feita pelo delegado fiscal em Santa Catharina, dos segundos escripturarios Irineu Armando do Livramento e Carlos Alloys Buchele para servirem como thesoureiro e fiel daquella delegacia.

NOTAS POLICIAES

Criminosos presos. — Pelo corpo de agentes da segurança publica foram presos, Urbano Pereira da Conceição, pronunciado em Minas Geraes por introducção de moeda falsa, Floduardo Ferraz de Araujo, pronunciado pelo juiz da 5ª vara criminal, e João Augusto Familiar, preso e recolhido ao xadrez do 5 districto como autor de diversos furtos em casas de pensão e hoteis.

Tambem foi preso Abel Pinheiro Rocha, funccionario da Alfandega do Pará, cuja prisão foi requisitada ao dr. chefe de policia pelo juiz federal da 2ª vara, em cumprimento do precatorio do juiz seccional do Pará, para onde seguirá o mesmo individuo, incurso em crime de peculato.

Esmagado por um trem — Quando, em movimento, demandava a estação de D. Clara o trem S U 131, o menor de côr preta, José de tal, de 15 annos de edade, na estação de Madureira, saltou do mesmo com tanta infelicidade que, falseando, foi colhido pelas rodas do referido trem, que lhe passaram por sobre o ventre.

O infeliz, completamente esmagado, falleceu repentinamente, sendo o seu cadaver, com guia da policia do 23º districto, quer unicamente do desastre tomou conhecimento, removido para o Necroterio.

FABRICA DE CAMAS DE FERRO "S. PAULO"

Visitem a *grande exposição* dos novos modelos fabricados

120, RUA SETE DE SETEMBRO, 120

ESTADO DO RIO

O dr. Alfredo Backer, presidente do Estado, assignou hontem, os seguintes actos:

— Nomeando, interinamente, secretario do Lyceu de Humanidades de Campos, o sr. Manoel Martins Manhães.

— Removendo os professores das escolas dos sexos masculino e feminino de Cabo Frio, Domingos Marques de Gouvêa Junior, e d. Maria Emilia de Mendonça Gouvêa, para as escolas 3ª e 4ª de Passa Tres, no municipio de S. João Marcos.

— Transferindo as professoras dd. Anna Alvares de Paiva e Dalila Alves de Paiva das escolas masculina e feminina de Passa Tres, em S. João Marcos, aquella para a 1ª escola e esta para a 2ª, do municipio de Cabo Frio.

— O proprietario das terras que constituem a fazenda do Xerem, no districto do Pilar, em Iguassú, sr. Manoel Teixeira Nunes, julgando-se ameaçado na posse mansa, pacifica e legal dessas terras, por parte da Inspectoria Geral de Obras Publicas, requereu ao dr. Raul Martins, juiz seccional naquelle Estado, interdicto prohibitorio contra a União, para que aquella repartição não perturbe a posse, assentando, como pretende, o encanamento conductor de agua potavel para a Capital Federal, sob pena de incorrer no pagamento da quantia de .... 30:000$000.

A petição foi apresentada pelo advogado Francisco Leite Bastos Junior, sendo concedido o mandado.

A União vae ser intimada, na forma da lei, a apresentar os embargos.

SPORT

TURF

Derby-Club — O GRANDE PREMIO EXTRA — Entre as grandes festas do nosso anno sportivo uma tem extraordinarios attractivos pela grande incerteza de sua decisão. E' ella o «Grande Premio Extra», destinado aos potros de dois annos, e que hoje vae ser disputado no Prado Itamaraty.

Isso equivale dizer que do bello prado nos restará logo o minimo espaço vasio, para o que tambem contribuirá extraordinariamente o resto do programma representado por seis pareos interessantissimos e nos quaes a directoria do Derby Club terá um dos seus maiores successos.

Os favoritos do *Correio da Manhã* para a festa de hoje são os seguintes:

Sargento — Dollar — Oriente.
Brioso — Nênê — Pirata.
Kaiser — Dictador — Blue-Eye.
Soberano — Matutina — Fidalgo.
Moltke — Senador — Comparsa.
Tenente — Gallimoor — Ouvidor.
Tolo — Fidalgo — Pelops.

D'*O Seculo*, enviam-nos os seguintes palpites para a corrida de hoje, e que por motivo de força maior deixaram de ser publicados nesse vespertino.

São os seguintes:

Sargento — Dollar — Oriente
Brioso — Pirata — Nênê
Kaiser — Patria — Blue-Eye
Soberano — Matutina — Virago
Senador — Moltke — Guará
Ouvidor — Gallimoor — Val d'Or
Pelops — Fidalgo — Australia

Brasil-Sport — Recebemos o n. 15 do *Brasil Sport*.

Como previramos, a bella revista appareceu-nos desta vez muito bonita.

FOOT-BALL

The Bangú Athletic Club-Versus — Botafogo Foot-ball Club — Realizar-se-á hoje no bello campo do Bangú-Athletic Club um «match» amistoso entre os 1ºs «teams» destas duas pujantes sociedades.

Os valentes «sportmem» do «Botafogo» chegarão á estação do Bangú ás 3,30 da tarde, onde estará uma commissão, afim de recebel-os dignamente.

O «team» do Bangú, é mais ou menos, o seguinte:

Aldigueiro: Accacio Antonio Pereira, Justino Fortes, R. Maia e Mamarilli; Oscar Lemos, J. Procter, Alvarenga; J. Oliveira e João Hallowell.

No mesmo dia será tambem jogado um «match» entre o 1 «team» do «Escolar Foot-ball Club» e o 2º do «Bangú Athletic-Club».

Será bom que o Bangú não se fie na pelisada do Escolar...

Grande «match» S. Paulo contra Rio — No ground da rua Guanabara 54 A, realiza-se, ás 3 1|2 da tarde, com qualquer tempo, o grande «match» «S. Paulo contra Rio», que é a grande attracção do dia.

Centro dos Veleiros — O Centro dos Veleiros faz-se representar no desafio do «foot-ball», Raul Guimarães, Rocha Gomes, pelos seus prestimosos socios capitão Thomaz Rieira e Alacrino Barreto.

TIRO AO ALVO

Club de Tiro Federal — O dr. Furkim Werneck, director do conselho technico do Club de Tiro Federal attendendo ao que lhe expozeram diversos membros dessa sociedade, propoz e foi aceita pela directoria a reducção dos pontos das classes dos mestres, do seguinte modo:

Classes dos mestres de fusil a 300 metros no alvo internacional, os premios serão conferidos aos vencedores que fizerem no minimo 130 pontos com 20 tiros.

Idem de revolver a 50 metros no alvo americano, os atiradores para obterem os premios deverão fazer no minimo 150 pontos com 20 tiros.

O sr. Alberto Pereira Braga, presidente, previne aos concorrentes que o concurso dessas provas terminará o mais cedo possivel, com o fim unico de não embaraçar o concurso da Linha de tiro do Jardim Zoologico.

Em vista do novo acto da directoria, reduzindo os respectivos pontos, é de se prever que hoje o Stand do Tiro Nacional fique repleto como de costume, não só de atiradores como de assistentes.

Assistirá pela manhã á importante disputa dessas provas o marechal Hermes da Fonseca, que tambem comparecerá de tarde no Jardim Zoologico, onde assistirá ao 4º concurso intimo.

Linha de Tiro do Jardim Zoologico — Realiza-se, ao meio-dia ás 4 1|2 horas da tarde, o grande concurso de tiro de guerra desta linha, correspondente ao mez de agosto findo.

Consta que o marechal Hermes da Fonseca, ministro da guerra, honrará o Jardim com a sua presença.

Club de Tiro Federal — No «stand» do Tiro Nacional, nas Laranjeiras, serão disputadas, em continuação, as provas, denominadas «dos mestres» á carabina e revolver, por não terem sido attingidos no domingo ultimo os limites estabelecidos no programma respectivo.

CYCLISMO E PEDESTRIANISMO

Club Juvenil Sportivo. — Em sessão realizada quarta-feira ultima, foram nomeados para os cargos vagos de thesoureiro e director de corridas os srs. capitão Alvaro de Almeida Gama e José Pereira Portugal.

Por não terem ficado promptas as medalhas da corrida de 28 de julho e as do torneio de domingo ultimo a directoria resolveu distribuil-as no dia 8 de setembro para o que é bem possivel que improvise uma reunião sportiva.

Na mesma sessão foi tambem resolvida a realização de um torneio de tiro para a 1ª turma, com a denominação de «Diario de Noticias».

O programma para o festival intimo de hoje, é o seguinte:

«Torneio» — «Diario de Noticias» — 15 metros — 30 balas — 1ª turma — Inscripções feitas no acto.

1º pareo — «Brasil Sport» — 200 metros pedestres — Inscripções livres — Inscreveram-se: Audaz, Idéal, Albion, Sportivo II, Avanço, Gragoatá, Thomaz, Averno, Vascaino, Athletico-Scarpia e Desastrado. (Total 12)

2º pareo — «Rio Sportivo» — 2.000 metros — 3ª turma bicyclette — Inscreveram-se: Azis, Hudson, Meteoro, Cacique II, Gragoatá, Seductor II, Alluminio, Aymoré e Tico-Tico. (Total 9).

3º pareo — «Jornal do Brasil» — 600 metros — pedestre — 3ª turma — Inscreveram-se: Aluminio, Seductor II, Villalba, Vascaino, Leviano, Zurichs, Alvi Negro, Sportivo, Democratico e Rajaah. (Total 10).

4º pareo — «A Noticia» — 1.000 metros — bicyclette — 4ª turma — Inscreveram-se: Avanço, Bloco, Sans-Pareil, Danube, Mingotinho, Aymoré, Scarpia, Aluminio, Democratico e Seductor II. (Total 10)

5º pareo — «A Tribuna» — 300 metros — pedestre — 4ª turma — Inscreveram-se: Diamante, Velasquez, Riachuelo, Nickel, Aluminio, Moleka, Tejo, Eclair e Mingotinho. (Total 9.

6º pareo — «Correio da Manhã» — 5.000 metros — 2ª turma de bicyclette — Inscreveram-se: Sportivo, Sibilo, Belgo, Idéal, Rawe, Le Zut, La Hire, Thomaz, Tico-Tico, Athletico, Malakoff e Esmalte. (Total 12)

7º pareo — «Revista da Semana» — 800 metros — 2ª turma — pedestre — Inscreveram-se: Democratico, Audaz, Florette, Sportivo, Le Zut, Sportivo II, Idéal, Icarahy, Gragoatá, Esmalte High-Liffe, Danube, Belgo e Colombo. (Total 14)

8º pareo — «O Paiz» — 1.000 metros — Inscripções livres — bicyclette — Inscreveram-se: Albion, Passarinho, Sibilo, Rawe, Thomaz, Tamoyo, Le Zut, Athletico e Sportivo. (Total 9)

9º pareo — «O Seculo» — 900 metros — pedestre — 1ª turma — Inscreveram-se: Albion, Scarpia, Avanço, Thomaz, Desastrado, Averno, Athletico e Gragoatá. (Total 8)

10º pareo — «Gazeta de Noticias» — 10.000 metros — bicyclette — 1ª turma — Inscreveram-se: Thomaz, Albion, Passarinho, Sibilo, Tamoyo e Le Zut. (Total 6).

— Em um dos intervallos o presidente fará entrega ás exmas. srs. d. d. Adelaide de Oliveira, Maria Paranhos e senhorita Bertha de Oliveira das artisticas medalhas, que como premio lhes foram conferidas nos concurso de tiro de senhoras, em que foram as mesmas vencedoras.

— Tambem será corrido um pareo denominado «O Malho» para meninas, sendo as inscripções gratuitas e feitas na occasião.

A' vencedora será offerecido lindo mimo.

Palpites de um coruja para as corridas acima:

1º pareo — Scarpia e Avanço.
2º » — Tico Tico e Azis.
3º » — Vascaino e Democratico.
4º » — Aymoré e Avanço.
5º » — Riachuelo e Velasquez.
6º » — Thomaz e Sportivo.
7º » — Gragoatá e Audaz.
8º » — Passarinho e Albion.
9º » — Avanço e Albion.
10º » — Albion e Passarinho.

Azares Albion Cacique II, Zurichs, Scarpia, Nickel, Le Zut, Icarahy, Le Zut, Gragoatá, Sibilo.

Club Juvenil Sportivo — No Jardim Zoologico dá o Club Juvenil Sportivo grandes corridas «Cyclo-pedestres» e uma prova de tiro de salão, a 15 metros, com 30 balas, para a 1 turma.

A directoria do club faz entrega das medalhas ás senhoras vencedoras do ultimo torneio de tiro.

Club Athletico Major Dias Jacaré — Da directoria deste sympathico club recebemos, por officio, a communicação de haver resolvido dar a um dos pareos da sua corrida de 8 do corrente, a denominação «Grand premio *Correio da Manhã*».

Penhorados agradecemos.

DIA SOCIAL

DATAS INTIMAS

— Faz hoje annos a exma. sra. d. Glycerta Wanderley de Campos.

Conta hoje mais um anno de existencia o capitão Augusto de Guimarães Peixoto, digno empregado da Sociedade Nacional de Agricultura.

— Completa hoje mais um anno de existencia o illustre engenheiro Emilio Portella.

— Faz hoje annos a exma. sra. d. Alzemira Cavalcante, extremosa esposa do dr. Thomaz Cavalcante, digno deputado pelo Ceará.

— Está hoje em festa o lar do sr. José da Cunha Monteiro, por motivo do anniversario de sua dignissima filha, a senhorita Aurora da Cunha Monteiro.

— Faz hoje annos a distincta senhorita Delphina Senna, prezada filha do sr. Antonio Senna, funccionario publico.

— Festeja hoje o seu natal o sr. Amaro Barreto, distincto professor de canto do Instituto Nacional de Musica.

— Solemniza hoje o seu anniversario a senhorita Ernestina Cabral de Moraes, digna filha do sr. Ildefonso Dutra de Moraes.

— Faz hoje annos o alferes Luiz Alves Xavier da Coata, estimado funccionario da Faculdade de Medicina.

— Festeja hoje o seu anniversario natalicio a gentil senhorita Ercilia Louzada da Cunha.

— Faz hoje annos o sr. Carlos Leonardo de Campos.

— A distincta senhorita Isabel Bayma do Lago será hoje cumprimentada por motivo de seu anniversario natalicio.

— A intelligente senhorita Mathilde de Almeida, applicada alumna do Instituto de Musica, vê passar hoje o seu natal, cercada da estima de suas innumeras amigas e collegas.

— Festeja hoje o seu natal a senhorita Georgina Alves Gomes Moreira, digna filha do sr. Antonio Joaquim Gomes Moreira, pratico da pharmacia da Veneral Ordem Terceira da Penitencia.

— Faz hoje annos o sr. Isaac Antonio dos Passos, irmão do sr. José Soares Barbosa dos Passos, operario da Casa da Moeda.

— A senhorita Isolina Modesta dos Santos, dilecta filha do sr. João Bernardo dos Santos, funccionario da Alfandega desta capital, faz annos hoje.

— Completa mais um anniversario o dr. Paulo da Costa Azevedo, conhecido engenheiro.

— E' de justa alegria o dia de hoje para o sr. José Joaquim Ramos, funccionario do ministerio da marinha, por motivo do anniversario de sua gentilissima filha a senhorita Olina Medeiros Ramos.

— Faz hoje annos a exma. sra. d. Guilhermina Marques Henriques, extremosa esposa do coronel Marques Henriques.

— Faz hoje annos a exma. sra. d. Adalgisa A. de Brito.

— Commemora hoje o seu anniversario o dr. João da Silva Lara.

— Mais um anniversario completa hoje o sr. Diogo de Bivar.

— Passa hoje o anniversario da exma. sra. d. Julia Vieira de Bulhões Carvalho.

— Faz hoje annos a exma. sra. d. Olga A. de Mello Oliveira.

— O sr. Juvencio Gonçalves Leite faz annos hoje.

— E hoje o anniversario do sr. Leopoldo Noronha, o delicado e fino artista que toda a sociedade carioca teve ensejo de apreciar em multiplos concertos aqui em Petropolis.

O Leopoldo, que é amigo cá de casa, receberá tambem abraços de todos nós pelo seu auspicioso natal.

— Faz annos hoje o capitão Primo Joaquim Antonio, funccionario do Correio Geral, com exercicio na succursal de S. Christovão.

— Completa hoje mais um anno de edade o major Henrique Desiandes, veterano da guerra do Paraguay.

— Faz annos hoje a gentil senhorita Edina Leite Ribeiro, enteada do sr. major Barbosa Pinto.

— E de alegria o dia de hoje para o lar feliz do dr. Arthur Coelho Cintra, por motivo do anniversario natalicio de sua galante filhinha Marina.

— Faz annos hoje a exma. sra. d. Algemira Cavalcanti, esposa do deputado federal Thomaz Cavalcanti.

— Entre flores e os carinhos de innumeras amigas, viu passar hontem o dia de seu natal a senhorita Maria Rodrigues de Oliveira, cunhada do estimado e digno auxiliar da gerencia da Companhia Carris Urbanos sr. Thiago Alves.

— Faz annos hoje o sr. Octavio de Araujo Vianna, empregado das Obras Publicas.

— O estimado moço sr. Josué Cupertino dos Santos terá occasião de receber muitas saudações pela sua data anniversaria, que hoje vê passar.

— Completa mais um anno de edade, hoje, o sr. Felisberto Horta, escrevente do 18º districto.

— Festeja hoje o seu anniversario natalicio o professor João de Cavalheiro.

— Faz annos hoje o sr. José Manoel de Carvalho Pedroso, muito digno representante da companhia Equitativa.

— Completa hoje mais um anno de existencia o dr. Leoncio Correia, director da instrucção publica.

Diversas alumnas e professores das escolas publicas municipaes pretendiam fazer ao dr. Leoncio uma manifestação de apreço, mas s. s. se recusou terminantemente a acceitar quaesquer provas dessa manifestação, dado o seu curto tirocinio no cargo que exerce, e que lhe parece insufficiente para semelhantes demonstrações.

A todos hypotheceu o dr. Leoncio Correia os sentimentos de sua alta sympathia e gratidão.

— Vê hoje passar o seu anniversario, entre risos e flores, a graciosa senhorita Ophelia da Silva Imbú, dilecta filha do sr. Joaquim da Silva Imbú.

— Faz annos hoje o dr. João Novaes de Souza, joven e distincto advogado do nosso fôro.

— Festeja hoje seu natal a senhorita Anna Isabel Bayma, filha do estimado clinico desta capital, dr. Fabio Bayma.

— Faz annos hoje o sr. Eduardo de Faria Negon.

— Passa hoje a data natalicia do dr. Raul de Magalhães, delegado do 14º districto policial.

Por esse motivo, os seus amigos e jurisdiccionados irão cumprimental-o, promovendo-lhe festiva manifestação de apreço, da qual o anniversariante é bastante merecedor.

— Faz annos hoje o 2º tenente da Armada, Francisco Xavier de Alcantara Filho.

— Faz annos hoje a senhorita Aurora Monteiro, pupilla do major Manoel Joaquim Marinho.

— A bordo do couraçado *Riachuelo* festeja hoje o seu anniversario natalicio o sr. Alfredo Pinto de Magalhães, 2º tenente machinista naval.

CLUBS E FESTAS

CLUB DRAMATICO ACTOR BRANDÃO — Realiza-se hoje a grande recita mensal deste club, tão anciosamente esperada por todos os socios e familias do bairro do Andarahy, onde tem a sua secretaria.

Subirá á scena, ás 8 3|4 horas da noite, o commovente drama em 4 actos e uma linda apotheose, intitulado *Os Ladrões da Honra* e a comedia em um acto *Conquista da Mangerona*.

Este espectaculo será realizado no Gremio Dr. Furtado Coelho, á rua Visconde de Sapucahy n. 103.

ACTOS FUNEBRES

Alcêo Mario de Sá Freire

Leopoldina de Castro Sá Freire, seus filhos e enteados, Maria de Abreu Sá Freire, Silvio Mario de Sá Freire, Eneas Mario de Sá Freire, Milciades Mario de Sá Freire, Antonio de Sá Freire, Candido Basilio Carlos Pires, José Joaquim de Sá Freire e José Joaquim da Silva Freire agradecem a todas as pessoas que acompanharam os restos mortaes de seu saudoso esposo, pae, filho, irmão, sobrinho e primo ALCÊO MARIO DE SA' FREIRE, e as convidam para assistir á missa de setimo dia, que terá logar ás 9 1|2 horas, na matriz da Candelaria, amanhã, segunda-feira, 2 do corrente. 44

Antonio Borges Delgado

Emilia Teixeira Borges e seus filhos, dr. Julio da Silveira Lobo, José de Souza Motta Junior, Bernardo Moreira de Carvalho, José Teixeira de Carvalho, Celio Oscar Olivier e dr. Annibal Teixeira de Carvalho participam aos seus parentes e amigos o fallecimento de seu prezado esposo, pae, sogro e cunhado ANTONIO BORGES DELGADO, e os convidam para acompanharem o seu enterro hoje, domingo, ás 10 1|2 horas da manhã, saindo o feretro da rua da Luz n. 61 para o cemiterio de S. Francisco Xavier, pelo que se confessam gratos. 47

Pedro da Silva Carvalho

Julia Soares de Carvalho, Miguel e Orlinda Corrêa Duarte Pinto e filho, Maria Garcia Corrêa, seus filhos, nora e netos, João Soares Corrêa e sua familia e Alfredo Soares Corrêa participam aos seus parentes e pessoas de amisade o fallecimento de seu saudoso esposo, cunhado e padrinho, genro, cunhado e tio PEDRO DA SILVA CARVALHO e os convidam a acompanharem os seus restos mortaes ao cemiterio de S. Francisco Xavier hoje, 1 de setembro, ás 9 horas, saindo o feretro da rua Conde de Bomfim n. 16, pelo que se antecipam eternamente gratos. 7

D. Laurentina Silva de Castro Lima

OITAVO ANNIVERSARIO

Manoel Francisco Firmino de Castro Lima, suas filhas e filhos mandam, em commemoração ao oitavo anniversario do infausto passamento de sua prezada e sempre lembrada esposa e mãe d. LAURENTINA SILVA DE CASTRO LIMA, celebrar uma missa na egreja matriz do Santissimo Sacramento, amanhã, segunda-feira, 2 do corrente, ás 9 horas. 30

Anna Augusta da Silva

Seu esposo e filhos convidam os seus parentes e amigos para assistirem a missa de setimo dia de sua esposa e mãe ANNA AUGUSTA DA SILVA na matriz do Engenho Novo, amanhã, segunda-feira, 2 do corrente, ás 9 1|2 horas, pelo que desde já se confessam gratos. 19

Julia Lima Gomes

Luiz José Gomes convida ás pessoas conhecidas para assistirem á missa que, por alma de sua prezada esposa JULIA LIMA GOMES, será celebrada amanhã, segunda-feira, 2 do corrente, ás 9 horas, na egreja da Immaculada Conceição. 21

FALLECIMENTOS

Sepultou-se hontem no cemiterio de São Francisco Xavier o dr. Antonio Ribeiro da Silva Porto, natural desta capital, viuvo e de 68 annos de edade.

— Da rua do Theatro n. 13 saiu hontem para o cemiterio de S. Francisco de Paula o enterro do tenente-coronel Francisco Pinto de Almeida, natural desta capital, viuvo e de 58 annos de edade.

— Falleceu á praça da Republica n. 71 e sepultou-se hontem no cemiterio de São Francisco Xavier, d. Francisca França Ribeiro, fluminense, casada e de 34 annos de edade.

— Sae hoje da rua Conde de Bomfim n. 16 para o cemiterio de S. Francisco Xavier o feretro do sr. Pedro da Silva Carvalho, natural de Portugal, casado e de 53 annos de edade.

Sepultaram-se hontem:

No cemiterio de S. Francisco Xavier:

Oswaldo, filho de Elias Pereira da Costa Junior, 8 mezes, rua Santa Luzia 14; Ilydia, filha de Bernardo Moraes de Oliveira, 1 anno, rua Souza Neves 3; Vicente, filho de Nicoláu Caravelas, 2 annos, rua Visconde de Sapucahy 319; Diva, filha de Marcellino, 7 mezes, travessa Coronel Julião s|n; Francisco, filho de Carmine Balbi, 42 dias, rua Paula Mattos 69; Francisco, filho de Francisco Freitas Brazão, 11 dias, rua da Gambôa 65; Maria, filha de Casimir Correia Medina, 26 mezes, rua Frei Caneca 317; Poloda Garcia Castanheiro, 57 annos, viuva, Caminho da Freguezia 1; Emiliana Jesus da Silva, 38 annos, solteiro, rua Capitão Senna 21; Seraphim Pattavo, 48 annos, casado, Santa Casa; Maria Victorina Machado, 87 annos, viuva, rua dos Invalidos 24; Francisco Pereira Lima, 48 annos, casado, rua Pedro Ivo 7; Hippolyto Cassiano de Lima, 20 annos, solteiro, hospital da policia; Marta Gomes de Oliveira, 24 annos, casado, rua Theodoro da Silva 27; Ignacio, rua Sergipe 18, Antonio José de Medeiros, 32 annos, solteiro, rua Cunha Barbosa 11; Delfina Theodora Soares, 62 annos, viuva, rua Argentina 2, Seraphim Ruffino da Costa, 40 annos, solteiro, hospital Central do Exercito.

No cemiterio de S. João Baptista:

Dario, filho de Carlos Pessoa, 42 dias, rua das Laranjeiras 61; Manoel, filho de Augusto José Amaral, 13 horas, Barra da Tijuca; Joaquim Baptista Louzeau, 38 annos, viuvo, rua S. Francisco Xavier 27 A, Francisco Alves de Souza, 41 annos, viuvo, hospital de S. João Baptista.

No cemiterio de S. Francisco de Paula:

João Pedro Fausto de Alcantara, 60 annos, casado, rua Visconde do Rio Branco n. 29.

CURA DA TUBERCULOSE

Dr. Nascimento Pereira trata da tuberculose e attende a consultas do interior, preserevendo o seu especifico, empregado em Lisboa e Paris com grande successo. Cons.: Rua da Carioca n. 44. De 1 ás 3 horas.

Foi prorogado por 60 dias, o prazo dentro do qual o escrivão da collectoria federal em Itú, Luiz Dias da Silva, tem de completar sua fiança.

A POLICIA

O dr. chefe de policia, recebendo do dr. Metello Junior, delegado do 23º districto um pedido para que fosse collocado em sua delegacia um apparelho telephonico, resolveu mandar installar uma mesa de communicações com apparelhos para todos os districtos, do 18 ao 28º, sendo para isso pedido ao Congresso Nacional uma verba de 40:000$000.

Para esse serviço serão nomeados telephonistas especiaes.

— Do cargo de 2º supplente do 13º districto foi exonerado hontem a seu pedido, o capitão Francisco da Motta Junior, sendo nomeado para substituil-o o major Armando de Araujo Cintra Vidal Junior.

— O dr. Mariano de Medeiros, 2º delegado auxiliar, não está, como se disse ha dias, processando o marquez Anselmo Belluccio, para expulsal-o e sim para que lhe seja imposta a pena que a lei n. 1641 impõe aos estrangeiros que, depois de serem expulsos, voltem ao territorio nacional.

Ernesto Flores, cirurgião-dentista, participa a seus clientes e amigos que mudou seu consultorio para a Avenida Central n. 138, entre Sete de Setembro e Assembléa, onde espera continuar a ser honrado com as suas ordens.

ESMOLAS

De um anonymo pelo 8º anniversario da morte de sua esposa, recebêmos 10$000 para os pobres.

— De outro anonymo, e com o mesmo fim, temos a quantia de 12$000.

— Ainda de um anonymo recebêmos 5$000 para Anna do Amaral e outro tanto para a viuva com cinco filhos.

— Pessoa que se occulta sob as iniciaes L. G. C. enviou-nos 11$000 para a viuva Amancia.

— Em memoria de uma... Costa um anonymo remetteu-nos 2$000 para os pobres.

— Com o mesmo intuito um anonymo enviou-nos 5$000.

LOTERIAS

NACIONAL

Resumo dos premios da n. 172 — 1ª loteria da Capital Federal, extrahida em 31 de agosto de 1907—200 extracção

PREMIOS DE 100:000$ A 600$000

14371	100:000$000	15320	600$000
10371	20:000$000	17148	600$000
7481	12:000$000	18773	600$000
654	5:000$000	29690	600$000
37007	1:200$000	34413	600$000
37505	1:200$000	38493	600$000
35284	1:200$000	46871	600$000
17581	1:200$000	71780	600$000
6524	600$000	74121	600$000
11710	600$000	74868	600$000

APPROXIMAÇÕES

14370 a 14372		600$000
21737 a 21739		300$000
7480 a 7482		300$000
653 a 655		60$000

DEZENAS

14371 a 14380		60$000
21631 a 21640		30$000
7481 a 7490		30$000
651 a 660		12$000

CENTENAS

14301 a 14400		30$000
21701 a 21800		15$000
7401 a 7500		15$000
601 a 700		12$000

Todos os numeros terminados em 71 têm 12$000.

Todos os numeros terminados em 1 têm 6$, exceptuando-se os terminados em 71.

O fiscal do governo, major *Francisco de Assis*.

O director-presidente, *Alberto Saraiva da Fonseca*.

Pelo director-assistente, *João Carlos de Oliveira Rosario*, secretario.

O escrivão, *Firmino de Cantuaria*.

COMMERCIO

Rio, 1 de setembro de 1907.

Cambio

O Banco do Brasil affixou hontem tabellas de 15 7/32, sobre Londres, e os outros bancos de 15 5/32 e 15 3/16 d., não sendo alteradas estas tabellas.

No inicio dos trabalhos o Banco do Brasil deu dou os saques a 15 3/16 d. para a primeira mala e a 15 7/32 d. para a mala seguinte.

Os demais estabelecimentos saccaram, um tanto francamente, a 15 3/16 d.

O outro papel foi cotado a 15 15/64 e 15 1/4 d.

Os negocios do dia não foram de grande importancia, não se tendo dado modificação nas taxas a que nos referimos acima.

A' 1 hora da tarde os bancos encerraram o expediente.

O valor official do soberano foi de 15$770 a 15$...

As taxas officiaes affixadas pelos bancos foram as seguintes:

PRAÇAS:	A 90 D/V		
Londres	15 5/32	a	15 7/32 d.
Paris	627	a	631
Hamburgo	774	a	777
	A V/V		
Italia	637	a	639
Portugal	318	a	357
Nova-York	3$288	a	3$306
Madrid	568	a	570
Turquia	11 27/32	a	—
Buenos-Aires	3$236	a	3$225
Montevidéo		a	3$416
Ouro nac., por 1$ (valor)	1$790	a	—

Mercado do café

Ante-hontem foram vendidas cerca de 14.000 saccas.

Com bastante animação abriu ainda hontem o mercado.

Havia uma quantidade bem regular de café offerecida á venda pelos commissarios, a qual foi collocada aos preços de 5$400 a 5$500 para o typo 7, dependendo o preço da composição dos lotes.

Tambem se elevaram os preços na exportação, tendo vigorado os de 5$100 a 5$300 para o typo 7, nas transacções levadas a effeito.

A procura foi desenvolvida, assim como importantes as vendas conhecidas.

Entraram 6.118 saccas por cabotagem e barra dentro. Passaram em Jundiahy 28.804 saccas para Santos.

O mercado de Nova York fechou ante-hontem sem modificação no disponivel, mas as opções teve uma baixa de ... pontos; o do Havre não se modificou e o de Hamburgo com baixa de 1/4 pfennig.

A Bolsa do Havre abriu hontem inalterada e a de Hamburgo baixou 1/4 pfennig.

Foi feriado hontem em Nova-York, assim como na segunda-feira tambem será.

Augmentamos os preços

Typo 6	5$400	5$500
» 7	5$100	5$200
» 8	4$900	5$000
» 9	4$700	4$800

Entradas no dia 30

Estrada de Ferro Central	320 715
Cabotagem	22 836
Barra dentro	443 187
Total: kilogr	786 738
» saccas	13 11

Desde o dia 1º

E. de F. Central	7 544 880
Cabotagem	890 655
Total: kilogrammas	17 352 679
Barra dentro	8 917 144
» sacas	289 228
Média diaria, saccas	9 641
Desde o dia 1 de julho	436 036

Em egual periodo de 1906:

E. de F. Central	13 653 766
Cabotagem	922 521
Barra dentro	6 033 029
Total: kilogrammas	20 609 364
» saccas	343 501
Média diaria, saccas	11 45?

Embarques no dia 30:

Destinos:

Europa	5 394
Estados Unidos	5 896
Cabotagem	28
Total	11 315
Desde 1 do mez	431 932
Em egual periodo de 1906	231 387
Desde o dia 1 de julho	846 539

MOVIMENTO

Existencia no dia 29	539 317
Embarques no dia 30	11 325
	527 992
Entradas no dia 30	13 112
Existencia no dia 30	541 104

Diversas notas

REUNIÕES

Banco do Commercio, no dia 2, ás 12 horas.

Banco do Commercio, ás 12 horas de 2.

Companhia de Seguros Confiança, á 1 hora de 4.

Companhia União dos Proprietarios, ás 12 horas de 4.

Empreza «Jornal do Commercio», á 1 hora de 5.

Companhia E. de F. de Muzambinho, no dia 5 ás 12 horas.

Companhia S. Paulo-Rio Grande, no dia 9, as 2 horas.

Empreza *Diario do Commercio*, no dia 9, á 1 hora.

Companhia Brasil Industrial, á 1 hora de 10.

Companhia Fabril S. Joaquim, á 1 hora de 11.

Companhia Nacional de Seguros, á 1 hora de 14.

Bolsa

O movimento foi o seguinte:

VENDAS

Apolices:

Geraes 5 %, 30 a.	1:018$
» 18, 12, 10, 1, 4, 1, 2, 16, 19 a.	1:019$
» 5%, 1, 8 a.	1:020$
» 5%, 1 a.	1:02 $
Emp. 1897, 31 a.	1:011$
Emp. Municipal, 7 a.	194$
» nom., 1 a.	191$
Estado de Minas, 9 a.	8?7$
Estado do Rio, 4 ..., 10, 55 a.	6?$
» 500$ nom., 5 a.	440$

Bancos:

Brasil, 12 a.	120$
» 22 1/2 a.	121$
» 23 a.	122$

Companhias:

Cessionaria de Docas, 500, 500 a.	8$500
» 1.000 a.	9$
Seg. Minerva, 100, 110 a.	15$
V. Sapucahy, 10 a.	28$
» 200 a.	29$
» v/v até 30 dias, 200 a.	28$

Debentures:

Mercado Municipal, 8 a.	190$
Jornal do Brasil, 100, 75 a.	200$
» 25 a.	201$

ALVARÁ'

Acções:

20 do Banco Brasil e Norte-America	5$100
100 da Comp. Papeis Pintados	$250
... » » P. Industrial da Bahia	9$

Telegrammas

Pernambuco, 31

O paquete «Ortega», da Companhia do Pacifico, seguiu hoje, ao meio dia, para o Rio de Janeiro, com escala pela Bahia.

Montevidéo, 31

O paquete «Oriana», da Companhia do Pacifico, sairá de Valparaiso do dia 5 de setembro.

Lisboa, 31

O paquete allemão «Wurzburg», do Norddeutscher Lloyd Bremen, saiu hontem para os portos do Brasil.

Cabotagem

EM 31

Não houve.

Embarcações despachadas

EM 31

Rio da Prata—Vap. ... «Cordillere», com 2.454 tons., consig. ... e varios generos.

Bordéos—Vap. ... com 2.2?6 tons., consig. R. Carrique, e varios generos.

Hamburgo—V. p. ... «Franlosa», com 2.659 tons., consig. Theodor Wille & C., e varios generos.

Mobile—Barca ... «Sagona», com 765 tons., consig. o capitão, em lastro.

Rio Grande do Sul—Vap. ... «Tunstall», com 2.436 tons., consig. Brazilian Coal & C., carvão em transito.

Santa Luzia—Vap. ing. «Teesbridge», com 4.345 tons., consig. Brazilian Coal & C., lastro d'agua.

Paranaguá e Antonina—Vap. orient. «Santos», com 1.081 tons., consig. Luiz Camuyrano & C., ... recebeu carga.

Boulogne—Vap. holl. «Barendrecht», com 2.4?? tons., consig. Charles Rand & C., 600 tons. de manganez.

Maritimas

VAPORES A ENTRAR

1 Santos, «Mendoza».
1 Nova-York e escs., «Chancer».
1 Bordéos e escs., «Cordillère».
1 Buenos Aires e escs., «Cordova».
1 Genova e escs., «Virginia».
1 Santos, «Cavour».
2 Hamburgo e escs., «Belgrano».
2 Santos, «Rio Pardo».
2 Portos do sul, «Sirio».
2 Trieste e escs., «Siegmund».
2 Rio da Prata, «Brasiliense».
2 Portos do sul, «Itaquy».
2 Portos do sul, «Itaipava».
2 Southampton e escs., «Magdalena».
2 Santos, «Tennyson».
3 Liverpool e escs., «Ortega».
3 Portos do norte, «Alagoas».
3 Rio da Prata, «Chili».
3 Rio da Prata, «Nile».
3 Nova-York e escs., «Bassanio».
3 Santos, «Toscana».
3 Santos, «Bonn».
3 Santos, «Rugia».
3 Nova-York e escs., «Bordel Kingt».
3 Rio da Prata, «Sardegna».
3 Rio da Prata, «Brasiliense».
3 Liverpool, «Terence».
3 Portos do norte, «Pernambuco».
3 Valparaiso e escs., «Orissa».
3 Barcelona e escs., «Berenguer El Grande».
3 Portos do sul, «Guasca».
3 Rio da Prata, «Aragon».
3 Santos, «Santos».
3 Hamburgo e escs., «Borussia».
3 Santos, «Tijuca».
3 Santos, «Canova».

VAPORES A SAIR

1 Genova e Napoles, «Cordova».
1 Napoles e escs., «Mont Rosa».
1 Rio da Prata por Santos, «Cordillère».
1 Santos e Buenos-Aires, «Virginia».
1 Nova-York e escs., «Siegmund».
2 Portos do sul, «Guasca», ás 11 hs.
2 Hamburgo e escs., «Cavour».
2 Santos, «Siegmund».
3 Hamburgo e escs., «Mendoza».
3 Itajahy «Murupy», 5 hs.
3 Caravellas e escs., «Muquy», 8 hs.
3 Rio da Prata por Santos, «Magdalena».
3 Valparaiso e escs., «Ortega».
4 Nova-York e escs., «Tennyson».
4 Bordéos e escs., «Chili», 4 hs.
4 Nova-York e escs., «Acre», 4 hs.
4 Southampton e escs., «Nile».
5 Napoles e escs., «Toscana».
6 Bremen e escs., «Bonn».
6 Hamburgo e escs., «Rugia».
6 Santos, «Melpomene».
8 Barcellona e escs., «Brasiliense».
9 Liverpool e escs., «Orissa».
9 Genova e escs., «Sardegna».
10 Rio da Prata por Santos, «Berenguer El Grande».
10 Nova-York e escs., «Rauma».
12 Portos do norte, «Mossoró».
13 Santos e Buenos Aires, «Minas».

AVISOS

Dr. D... Almeida.—Consultorio rua da Alfandega n. 79; residencia, rua Carani n. 7.

Dr. Miguel Sampaio — Molestias da pelle e syphilis. Rua do Rosario, 100. 188

Copacabana, Leme, Egreginha e Ipanema, agora servidos por bondes electricos até alta noite, são esplendidos logares para os passeios e «pic-nics».

CORREIO — Esta repartição expedirá malas pelos seguintes paquetes:

Hoje:

GUASCA, para Santos, Paraná e Antonina, recebendo impressos até ás 8 da manhã, cartas para o interior até ás 8 1/2, idem com porte duplo até ás 9.

MINAS, para Santos e Buenos Aires, recebendo impressos até ás 9 horas da manhã, cartas para o interior até ás 9 1/2, idem com porte duplo e para o exterior até ás 10.

VIRGINIA, para Santos e Buenos Aires, recebendo impressos até ás 9 horas da manhã, cartas para o interior até ás 9 1/2, idem com porte duplo e para o exterior até ás 10.

CORDOVA, para Las Palmas e Genova, recebendo impressos até ás 9 horas da manhã, cartas para exterior até ás 10.

CORDILLERE, para Santos, Rio da Prata, Matto Grosso e Paraguay, recebendo impressos até ás 2 horas da tarde, cartas para o interior até ás 2 1/2, idem com porte duplo e para o exterior até ás 3 e objectos para registrar até á 1.

GUANABARA, para Santos, Iguape e Itajahy, recebendo impressos até ás 7 horas da manhã, cartas para o interior até ás 7 1/2, idem com porte duplo até ás 8.

TUNSTALL, para Rio Grande do Sul, recebendo impressos até ás 2 horas da tarde, cartas para o interior até ás 2 1/2, idem com porte duplo até ás 3 e objectos para registrar até á 1.

SECÇÃO LIVRE

A' Assembléa do Estado do Rio

PADUA

A população do districto de Marangatú, 4º do municipio, está sob o dominio da mais profunda impressão ante o projecto de suppressão do districto, apresentado á essa illustre assembléa pelo exmo. sr. dr. José Irineu de Abreu Sodré.

S. ex. certamente não consultou os interesses vitaes dessa progressiva circumscripção territorial. E si o tivesse feito não apadrinharia sob o valor do seu nome esse attentado, urdido á sombra de despeitos mal cabidos contra a justa, generosa e invejavel existencia do districto que, pelo espirito ordeiro da população, notorio amor ao trabalho, o que ressalta da producção annual e exportação de café, milho, capados, assucar, aguardente, aves e gado, tem jus ao apoio dos poderes publicos.

S. ex. conhece o conceito em que é tido como digno profissional e sabe quanto aquelle povo o estima e considera, e, justo como é, deve perdoal-o de não haver suffragado seu nome na eleição para preenchimento da vaga na Camara e para deputado da actual legislatura.

Essa ausencia de suffragio porém, não se traduz em prejuizo de s. ex. e sim por natural compromisso do eleitorado.

Marangatú é politicamente, no municipio de Padua, o reducto onde reside a verdade eleitoral, a liberdade do voto, a independencia de acção — a intelligente disciplina de politicos bem orientados.

Acaso, a patriotica Assembléa do Estado, que tanto distingue o honrado deputado, autor do projecto, o acompanhará na grave injustiça que se pretende perpetrar no democratico e moralizado governo do notavel e querido sr. dr. Alfredo Backer?!

Será, não ha duvida, o prenuncio de que a politica de campanario, mesquinha, incapaz de crear ensinamentos, de secundar esforços, de levantar a iniciativa particular, de estimular e incrementar o immoderado desejo de progredir de um povo — que unido, modesto, sobrio e digno, a todos os titulos, reclama, confiante — como unica recompensa para a existencia — ter a sede de seu districto no local — onde ha 15 annos frequenta para o desempenho das suas rudimentares relações civis!

Esse golpe não será desferido.

Os amigos do sr. dr. Irineu Sodré, que tanto esperam dos indiscutiveis dotes de s. ex. na collaboração dos mais instantes assumptos e reformas, que ora devem preoccupar a mente dos legisladores fluminenses, hão de, para impedir esse erro, sem leve quebra do justo apreço em que o tenham — evitar quanto possivel que s. ex. se afaste do rumo certo, claro, nobre e seguro, que deve inspiral-o — no tirocinio de sua esperançosa carreira politica.

O povo, os admiradores de s. ex., acompanham solicitamente os seus passos e não o querem ver enveredar por outra trilha, que não a das premissas firmadas por seu passado.

Tendo uma população de cerca de quatro mil habitantes, feito o calculo tomando por base o recenseamento de 1900, com 183 eleitores, servida pelas estações da via-ferrea de Padua, Balthazar, Aperibé, Batatal e Pirapetinga, distando a séde legua e meia de Padua, tres de Aperibé e tres de Pirapetinga e duas leguas e meia do districto de Santa Cruz do Monte Alegre, vê-se bem por esses dados a improcedencia do projecto.

Não obedece elle a motivo algum de ordem elevada — que justifique a suppressão e annexação ao 1º districto de Padua.

O desapparecimento deste districto não porá em relevo os meritos do estreante — credor de outra expectativa que não esta; desnaturando-se esse acto ainda mais, porque, só se pode compadecer com o movel da vingança e consequentemente expondo os seus propugnadores a compartilhar de um acto tão pequeno quanto humilhante para quem o subscreva.

De certo, esse projecto não é da iniciativa do dr. Sodré, nem talvez da Camara.

Levante-se a ponta do véo e descobrir-se-á o interesse inconfessavel, pois, de outro modo não se póde nem deve pensar, quando menospresados os do povo.

A Justiça

Incendio na rua de Santa Luzia na Serraria Passos

Augusto de Oliveira e Silva, segurado da Companhia *Minerva*, como morador do n. 28, predio proximo ao local do sinistro, cujos moveis ficaram bastante damnificados, expontaneamente faz publico como a digna directoria daquella Companhia, depois de uma visita á sua casa, pela qual insistiu, facilmente liquidou o prejuizo havido em os referidos moveis, aproveitando esta occasião para manifestar-lhe os seus agradecimentos.

Rio, 30 de agosto de 1907.

A EMULSÃO DE SCOTT

tem produzido seus maravilhosos effeitos, como se pode ver no semblante d'esta formosa criancinha Carmen Noyra, que estava attacada de Artritismo e já está curada radicalmente com este famoso preparado.

Como o mais necessario para a vida é a saude, cada qual deve procurar os meios de adquiril-a. Os melhores symptomas de uma saude perfeita são: bôa semblante, robustez e forças. Com a EMULSÃO DE SCOTT se consegue todo isto, pois é um alimento importantissimo e uma medicina

heroica que regenera os organismos debilitados, purificando e enriquecendo o sangue.

«Attesto com o maior prazer, que tenho empregado em minha clinica, sempre com o mais brilhante resultado, a Emulsão de Scott nos casos de debilidade em geral, nas convalescenças de molestias longas, na tuberculose pulmonar, rachitismos ou em geral nas molestias constitucionaes.

CAPITAL FEDERAL. DR. BENTO GERARQUE MURTA,

Doutor em medicina pela Faculdade do Rio de Janeiro, Chefe do Districto Sanitario, etc., etc.

A' venda nas Pharmacias e Drogarias.

SCOTT & BOWNE, Chimicos, NOVA YORK.

160

Leia com attenção

Um dos flagellos da época actual é a influenza, principalmente quando a sua localização é nos pulmões e bronchios.

Ha pessoas, atacadas da influenza, mormente as creanças e pessoas fracas, que tossem desesperadamente, perdem o appetite e as forças, escarram sangue, não dormem e vão definhando a olhos vistos.

A tuberculose, então, intervem traiçoeiramente e era uma vez uma vida!

Entretanto, todos esses phenomenos alarmantes se dissipam, rapidamente, com algumas dóses apenas do heroico preparado PULMONAL, que não tem narcoticos e actua pelo seu valor proprio. Como se trata de um preparado unicamente vegetal, não estraga o estomago dos doentes e até mesmo desperta o appetite embotado.

Pouco custa experimental-o.

SILVA GOMES & C.
Depositarios.

A' venda em qualquer pharmacia.

A la colonia Española

COMPATRIOTAS:

Es sabido que el director de *La Voz de España*, de San Pablo, don José Eiras Garcia, se halla en la carcel de aquella ciudad cumpliendo la pena de dos meses de prision, á que fué condenado por el unico crimen de llamar «mas largas» a un «fazendeiro» que habia abusado de la flaqueza de algunos colonos españoles.

La colonia española de la ciudad de San Pablo y de todo el Estado en general ha protestado contra esa sentencia y contra el modo por que está siendo cumplida, pues el sr. Eiras Garcia se encuentra en la carcel confundido con los peores criminales y tratado con el mayor rigor.

Los españoles de Rio de Janeiro debemos manifestar tambien al sr. Eiras Garcia el sentimiento con que hemos visto esa sentencia y realizar una demonstración publica del aprecio y simpatia que nos merece en esta ocasion, prestándole todo el apoyo moral y material posible para que no quede en la colonia el triste precedente de haber dejado condenar y maltratar en silencio á un periodista español por defender los intereses de los españoles pobres y desamparados.

Para este objeto, la comision nombrada en la reunion de la colonia, celebrada el dia 18 del actual, convoca de nuevo á todos los españoles para otra reunion que se verificará en los salones del Casino Español, travessa do Theatro n. 1, el domingo 1º de setiembre, a las 2 en punto de la tarde.

La comision dará cuenta de todos los trabajos realizados hasta ahora y no duda de que de la reunion convocada han de resultar actos que mucho honrarán á la colonia.

Rio, 28 de agosto de 1907.

2408 *La comision.*

Anna de Amara

Pobre céguinha, sem recursos, forçada a recorrer á ... mais desmentida magnanimidade do publico, pede um obulo com que mitigar as agruras da sua sorte.

Qualquer quantia pode ser enviada a esta redacção, que se presta a guardal-a e entregar á infeliz.

SUMARÉ

Pittoresco passeio

Panorama imponente.
Vista geral da cidade.
Aprazivel temperatura.
Restaurante de 1ª ordem.
Deslumbrante illuminação á noite.

Passagem de ida e volta Rs. 1$500.

Caixa Geral das Familias

SOCIEDADE DE SEGUROS SOBRE A VIDA EM MUTUALIDADES. FUNDADA EM 1881

Avenida Central

Pagamentos de 20:000$000

10:000$000

Recebi do sr. dr. Prudente de Moraes Filho, director thesoureiro da Caixa Geral das Familias, a quantia de dez contos de réis, importancia do capital segurado, contrate n. 3 159, instituido em beneficio de sua esposa e filhos por Antonio Gomes Lourenço, pelo que firmo o presente recibo como procurador que sou de d. Maria Gomes Lourenço por si e como tutora de seus filhos devidamente autorizado por alvará do juiz de direito de Pirassinunga.

MANOEL J. VIEIRA DE MORAES.

Rio de Janeiro, 27 de agosto de 1907.

10:000$000

Recebemos da Caixa Geral das Familias por intermedio dos srs. Plinio Moscoso & Comp., a quantia de dez contos de réis, valor do seguro de vida feito em nosso beneficio de accordo com a presente apolice n. 2.196, de que damos plena e irrevogavel quitação.

Manoel Paula Telles de Mattos.
Dencalião de Mattos.
Manoel Paulo Telles de Mattos Filho.
Luiz de Souza Lemos.
Eleusina de Mattos Lemos.
Casilda de Mattos.

Cachoeira, 31 de julho de 1907.

Firmas reconhecidas por Joaquim Moreira Sampaio, tabellião de notas.

Exmo. sr. dr. Cunha Cruz

RUA DA CARIOCA 27

Immensamente penhorado agradeço-vos a obra de caridade que praticastes curando pelo hypnotismo, o infeliz que se dava, ha muitos annos, ao vicio da embriaguez e que ha mezes vos apresentei.

Capital Federal, 24 de agosto de 1907.

ADOLPHO BERGAMINI
Escrivão do 13º Districto Policial.

Milhares de mulheres e de homens

APROVEITARÃO

LENDO AS SEGUINTES LINHAS

«Clermont, 15 de fevereiro de 1897.

Havia já muitos mezes que soffria de dores de cabeça, escreve madame Darbin, professora de piano em Clermont, e não podia fazer mais nada. Tinha palpitações e mão gosto na bocca. De manhã, ao sair da cama, tinha dores de rins.

Depois, não tive mais appetite e custava-me a respirar. Quando me forçava para comer, a comida me pesava no estomago como si fosse uma massa de chumbo. Além disto, andava com os nervos tão excitados que não podia mais dormir de noite.

Mme. DARBIN

Finalmente em pouco tempo fiquei tão fraca que não podia mais me ter de pé. Experimentei diversas pilulas, diversos xaropes e outros remedios. Nenhum melhorou o meu estado. Apoderou-se de mim uma grande tristeza e, desesperada, só esperava morrer.

Foi então que um medico, a quem serei reconhecida emquanto viver, mandou-me tomar, de manhã e á noite, um calice, dos de licor, de vinho de Quinium Labarraque, me assegurando que era o rei dos tonicos e que em pouco tempo me restituiria a saude e as forças.

Mandei comprar uma garrafa na pharmacia e comecei a tomar deste vinho sem muita esperança e com pouca confiança, pois já tinha experimentado tantos remedios!

A partir do quarto dia, os effeitos já eram admiraveis. O estomago começou a poder digerir e já achava sabor nos alimentos. Em pouco tempo, voltou-me o somno e com elle as forças. Minhas dores de rins e de cabeça desappareceram.

Ao cabo de vinte dias estava completamente curada. Que felicidade de recobrar a saude! Como é alegre o viver! Desde então, já lá se vão dois annos, nunca mais senti o menor accommettimento da terrivel molestia que escapou de me matar, e passo agora perfeitamente bem.»

O uso do Quinium Labarraque, na dóse de um calice, dos de licor, depois de cada refeição, basta na verdade para restabelecer, em pouco tempo, as forças dos doentes por mais esgotados que estejam, e para curar seguramente e sem o menor abalo as molestias de languidez e de anemia por mais antigas e mais rebeldes que sejam, como a de madame Darbin. O Quinium Labarraque é tambem soberano para impedir para sempre a volta da molestia.

A' vista das numerosas curas em casos desesperados, obtidas com o emprego do Quinium Labarraque, a Academia de Medicina de Paris não hesitou em approvar a formula deste preparado, rarissima distincção que recommenda este producto á confiança dos doentes de todos os paizes. Nenhum outro vinho tonico mereceu esta honrosa approvação.

Eis porque as pessoas fracas, debilitadas pelas molestias, pelo trabalho ou os excessos; os adultos fatigados pelo crescimento muito rapido; as moças que custaram a se formar e desenvolver; as senhoras paridas; os velhos enfraquecidos pela edade e os anemicos devem todos tomar o Quinium Labarraque. E' especialmente recommendado aos convalescentes.

O Quinium Labarraque vende-se em garrafas e meias garrafas e acha-se em todas as pharmacias.

Deposito: Casa Frere, rua Jacob n. 19, em Paris.

P. S.—O gosto do vinho de Quinium Labarraque é bem amargo, mas convem lembrar que a propria quina é amarga, e é porque o amargor do vinho de Quinium Labarraque é a melhor garantia de sua riqueza de quina, e por consequencia de sua efficacia.

«O modo de pensar»

Quando a mulher ama verdadeiramente como a P... nada ha que se não possa perdoar o excesso de zelo e dedicação pelo ente idolatrado, que faz o seu sentimento nobre e santo, muito embora seja junto ao leito do enfermo querido, e que faz a sua delicia de mulher carinhosa, ainda tristonha pela dor intensa que dilacera o seu feminino coração, de o ver assim.

A sua
N...

Associação dos Empregados no Commercio do Rio de Janeiro

SECÇÃO DO MONTE-PIO

Art. 3º.—«E' objectivo desta secção de Monte-pio instituir, em favor dos herdeiros ou legatarios do mutuario e por morte deste, o beneficio de 5:000$000, pago de uma só vez, ou soccorrel-o, a elle proprio, quando invalido, com a pensão correspondente a 400$000 annuaes». (Do Regulamento da secção do Monte-pio).

Receita arrecadada até esta data	220.060$940	
Sinistros pagos até esta data	128.461$140	
Fundo de garantia:		
42 apolices geraes	43.080$240	
Saldo em dinheiro	91$380	43:171$620
Fundo de beneficios á disposição		16.675$780

CONTRIBUIÇÃO

Inscripção	5$000
Joia, de 40$000 a 100$, conforme a edade	$
Mensalidade, adeantada	5$000

Estes algarismos demonstram as vantagens e as prosperas condições financeiras desta util secção de previdencia de que somente os nossos consocios podem fazer parte.

Rio de Janeiro, 1 de setembro de 1907.

ANTONIO MONTEIRO
Secretario

HUMORES FRIOS

Nada de mais penoso do que esta molestia. Parece ao publico que é uma prova de impureza do sangue, e certas pessoas tornam-se assim, mui infelizmente para ellas, um motivo de repulsão para as outras. Aconselhamos sempre ás pessoas acommettidas desta affecção de tomar oleo de figado de bacalhão de Berthé. Na verdade, basta tomar o oleo de Berthé para curar com certeza e sem abalo, as molestias que provêm dos vicios do sangue, como são os humores frios, as escrofulas, os ozagres.

Por isso, a Academia de Medicina de Paris tomou a peito approvar este medicamento para recommendal-o á confiança dos doentes. E' o unico oleo de figado de bacalhão que obteve esta approvação.

Uma colher das de sopa, a cada refeição. O vidro, fr. 2,50. A' venda em muitas pharmacias boas e no deposito geral, Casa L. Frere, 19, rua Jacob, Paris.—Exija-se que o vidro tenha o nome de Berthé.

P. S.—Recommendamos mui especialmente o oleo de figado de bacalhão de Berthé para as creanças que necessitam de fortificante e de depurativo.

DECLARAÇÕES

Associação Protectora dos Empregados no Commercio

150 Rua do Hospicio 150

(CANTO DA AVENIDA URUGUAYANA

SUSPENSÃO DA JOIA

Terminando no dia 30 deste mez o prazo para admissão á matricula com isenção de joia, rogo aos srs. associados em geral a fineza de fazerem a propaganda entre os seus numerosos amigos que desejarem fazer parte da nossa communhão associativa, grandemente impulsionada com a sua nova installação á rua do Hospicio, canto da Avenida Uruguayana, opulento edificio conhecido por «Palacio de Marmore».

A admissão custa apenas 4$ de diploma.

MONTEPIO

Continuando aberta na secretaria a inscripção do nosso montepio, o mais vantajoso de quantos se tem fundado nesta capital e, cujo 1º grupo está quasi completo, rogo aos srs. associados a fineza de virem se inscrever com urgencia, afim de entrar em execução no mais breve prazo.

Na secretaria serão fornecidos quaesquer esclarecimentos e distribuidos os respectivos impressos para a matricula.

ESTATUTOS

Achando-se promptos os novos estatutos, dos quaes consta o regulamento de montepio, rogo aos srs. associados que ainda não os receberam, reclamal-os desta secretaria, ou indicarem o logar para onde devem ser remettidos.

Rio de Janeiro, 1 de setembro de 1907 — *Nogueira Junior*, 2º secretario.

Associação Protectora dos Empregados no Commercio

150—RUA DO HOSPICIO—150

(*Canto da Avenida Uruguayana*)

Tendo de se proceder no fim deste anno á revisão de matriculas e, achando-se abertas as inscripções para o montepio, rogo aos srs. associados que se acham em atrazo e áquelles mesmo cujos recibos já estão archivados, virem se quitar com esta associação afim de não perderem os direitos adquiridos e poderem se inscrever no montepio, esse tão util quão necessario legado ás familias ou pessoas de amizade dos srs. associados.

Rio de Janeiro, 1 de setembro de 1907.—*Antonio Alves Pinto Martins*, 1º thesoureiro.

Irmandade da Nossa Senhora da Gloria do Outeiro

Tendo terminado as festividades de sua excelsa padroeira no corrente anno, venho em nome da mesa administrativa agradecer a todos os nossos carissimos irmãos e ás exmas. irmãs aias o auxilio que prestaram durante a festividade com serviços e donativos; egualmente a todos os moradores da logar, especialmente ao povo catholico desta capital, que concorreu a todos os actos festivos, depondo sua espórtula á Santissima Virgem; á distincta Sociedade Particular de Musica Flor da Gloria, offerecendo generosamente sua excellente banda de musica para tocar no adro da egreja; á imprensa pelas referencias feitas á esta Irmandade; e finalmente, ás autoridades que presidiram todos os actos festivos internos e externos, pela boa ordem e disciplina que sempre reinaram.

Rio de Janeiro, 30 de agosto de 1907.—O thesoureiro, *Francisco Antonio Rodrigues*. 24

Apolices do Estado de Minas Geraes

São convidados os possuidores de apolices ao portador, dos valores de 1:000$000 e 50$000, a trazel-as á Recebedoria de Minas, á rua General Camara n. 4, afim de serem substituidas por titulos nominativos, na fórma do decreto n. 1.972 de 17 de janeiro deste anno e instrucções publicadas no «Jornal do Commercio» de 16 do corrente.

As propostas, para esse fim, serão recebidas ás segundas, terças e quartas-feiras, reservando, esta Recebedoria, os outros dias para verificação e entrega dos titulos.

Recebedoria de Minas, 31 de agosto de 1907—O director, *Luiz Libanio Gomes Teixeira*. 31

Club Dansante Familiar União das Laranjeiras

Domingo, 1 de setembro, baile em beneficio do cofre social e no qual será vedada a entrada a pessoas inconvenientes.

Praça Duque de Caxias n. 29.—O 1º secretario, *Olympio Freitas*.

Sociedade Brasileira Protectora dos Animaes

RUA DOS OURIVES N. 103, sobrado

Expediente da 1 ás 3 horas

Centro Alagoano

RUA DE S. JOSÉ N. 62, SOBRADO

De accordo com os artigos 44, 46 e 52 dos estatutos, são convidados todos os srs. socios quites a se reunirem em assembléa geral ordinaria no dia 1º de setembro proximo, ás 2 horas da tarde.

Rio de Janeiro, 30 de agosto de 1907.—*Antonio Ferreira Torres*, secretario da commissão. 2306

Associação Geral de Auxilios Mutuos da Estrada de Ferro Central do Brasil.

CAIXAS DE DOCES

Esta associação recebe propostas para a collocação de caixas de doces, nas seguintes estações, para o que já teve a necessaria concessão da directoria da Estrada de Ferro Central do Brasil:

Uma na Maritima;
Uma em S. Diogo (no tendal);
Uma no Engenho Novo.

Os proponentes ao contrato o deverão fazer em carta fechada, dentro de 8 dias, a contar desta data, sujeitando-se ás condições já fixadas sobre o assumpto.

Para informações, na séde da associação, á rua Visconde de Itauna n. 11, das 10 horas da manhã ás 4 da tarde, nos dias uteis. —Rio de Janeiro, 29 de agosto de 1907. *Luiz Augusto de Castro Miranda*, 1º secretario.

Sociedade Brazileira Protectora dos Animaes

Segunda feira 2 de setembro, assembléa geral extraordinaria, na séde á rua dos Ourives, 103, ás 3 horas da tarde.

Sendo a segunda convocação será realizada com qualquer numero.

O 1º secretario, *Leocadio Vieira Filho*.

Companhia Ferro Carril Carioca

RESTAURANT SUMARE'

Não tendo o actual arrendatario dado cumprimento ao contrato que celebrou com esta companhia na parte especial de bem servir ao publico, a directoria abre nova concorrencia, para o arrendamento do Restaurant Barr, de accordo com as especificações que se acham á disposição dos srs. pretendentes, no escriptorio desta companhia á rua do Riachuelo n. 117.

A concorrencia será encerrada no dia 15 do corrente ás 2 horas da tarde, na presença de todos os senhores pretendentes.

A companhia reserva-se o direito de escolher a proposta que melhores vantagens offerecer para bem servir ao publico.

THE RIO DE JANEIRO

City Improvements C., Limited

Os representantes da Companhia previnem aos moradores desta Capital que, na fórma dos contratos e posturas vigentes, ninguem, senão a Companhia, tem o direito de construir quaesquer obras de esgoto addicionaes ou extraordinarias sobre seus encanamentos e alterar ou reconstruir as existentes, sob pena de multa e demolição das mesmas obras e mais effeitos, á custa do infractor.

As pessoas que pretenderem quaesquer obras dessa natureza, devem dirigir-se ao escriptorio, á rua Santa Luzia n. 37 ou ás casas de machinas, na praia da Saudade, em Botafogo; no fim da rua do Imperador, em S. Christovão; Cidade Nova, no lado do Asylo de Mendicidade; rua da Alegria n. 2, no Cajú, e escriptorio, á rua José Bonifacio n. 52, em Todos os Santos, onde serão recebidos pedidos para obras.

Em virtude de instrucções do sr. Engenheiro Fiscal do Governo junto a esta Companhia, todo pedido para serviço de esgoto em predios novos e reconstrucções deve ser acompanhado de planta e elevação, em duplicata, approvadas pela Prefeitura, indicando o local em que se pretende collocar os respectivos apparelhos.

Sobre desarranjos e obstrucções deve o publico dirigir-se á repartição fiscal, rua da Carioca n. 6, 1º andar.

C. C.

Cassino Commercial

25 RUA DOS ANDRADAS 25

Hoje, domingo, 1 de setembro, reunião familiar, abrilhantada com o concurso da Escola Dramatica.

Ingresso aos srs. consocios com o recibo do corrente mez e as exmas. familias com os respectivos convites. Grande sarão a 7 de setembro — *Firmino de Oliveira*, secretario. 75

União Progresso Protectora dos Cabo-Verdeanos

Esta associação reune-se hoje domingo, 1 de setembro, ás 10 horas da manhã para tratar de diversos assumptos de urgencia e para bem da associação, pede-se o comparecimento de todos, quer associados ou não, á rua do Monte n. 37 — O 1º secretario *José Carlos Almeida*. 79

EDITAES

Capitania do Porto

EDITAL

De ordem do sr. capitão de mar e guerra, capitão do porto, previno aos interessados que fica prorogado até o dia 30 de setembro do corrente anno, o praso para a inspecção das embarcações arroladas no trafego do porto, incluidas as de pesca, mandada fazer por edital de 29 de julho de 1907.

Secretaria da Capitania do Porto, Rio de Janeiro, 31 de agosto de 1907.—*José A. Arroxa*, secretario.

Arsenal de Guerra

(REPARTIÇÃO DE COSTURAS)

De ordem do sr. coronel director, convido a todas as costureiras que ainda não obtiveram costuras, este anno, a apresentarem as respectivas guias nesta repartição.

Arsenal de Guerra do Rio de Janeiro, 30 de agosto de 1907.—*Manoel Joaquim de Santa Anna*, 2º tenente-encarregado.

AVISOS MARITIMOS

H. A. L.

HAMBURG-AMERIKA LINIE

(Serviço para a America do Sul)

SAHIDAS PARA EUROPA

BORUSSIA 1ª classe	4 de outubro
RHAETIA 1ª »	18 »

O esplendido e confortavel PAQUETE

RUGIA

Esperado de Santos no dia 5 de setembro, sairá para Bahia, Madeira, Lisboa, Leixões, Boulogne S/M e Hamburgo, depois da indispensavel demora.

Todos os paquetes são providos com os mais modernos melhoramentos e offerecem, portanto, o maior conforto aos srs. passageiros, tanto de 1ª como de 3ª classes.

O preço das passagens de 3ª classe para Lisboa e Leixões é de 165$ incluindo o imposto do Governo, vinho de mesa, etc.

Para cargas trata-se com o corretor das companhias sr. W. R. Mac Niven, á rua de S. Pedro n. 18, 1º andar.

Para passagens e mais informações com OS AGENTES

Theodor Wille & Co.

79 AVENIDA CENTRAL 79

Norddeutscher Lloyd, Bremen

SAHIDAS PARA A EUROPA

CREFELD	20 do corrente
WURZBURG	4 de outubro
HALLE	18 de outubro
ERLANGEN	1 de novembro

O PAQUETE ALLEMÃO

BONN

(ILLUMINADO A LUZ ELECTRICA)

Sairá no dia 6 do corrente, ás 2 horas da tarde, para Madeira, Leixões (Porto), Rotterdam, Antuerpia e Bremen, tocando em Pernambuco.

Preço da passagem de 1ª classe para Rotterdam, Antuerpia e Bremen 500 marcos.

Este paquete tem boas accommodações para passageiros de 1ª, 2ª e 3ª classes e tem medico, creado e cosinheiro portuguez a bordo e recebe passageiros directamente para Madeira e Leixões (Porto).

As passagens de 3ª classe incluem vinho de mesa.

A Companhia fornece conducção gratuita para bordo aos srs. passageiros e suas bagagens.

O embarque dos srs. passageiros se realizará no cáes dos Mineiros, no dia 6 do corrente, ao meio-dia.

Estes vapores acceitam cargas directamente para Madeira e Leixões.

Para cargas, trata-se com o corrector da Companhia, o sr. H. Campos, á rua General Camara n. 2, sobrado.

Para passagens e outras informações, com os agentes

Herm. Stoltz & C.

66 e 74 Avenida Central 66 e 74

R. M. S. P.

ROYAL MAIL S. P. C.

MALA REAL INGLEZA

Viagens semanaes de paquetes inglezes

Saidas para a Europa:

ARAGON	11 de setembro
MAGDALENA	18 »
ARAGUAYA	25 »
DANUBE	2 de outubro
AVON	9 »
THAMES	16 »
AMAZON	23 »
CLYDE	30 »
ARAGON	6 de novembro
NILE	13 »
ARAGUAYA	20 »
MAGDALENA	27 »
AVON	4 de dezembro
DANUBE	11 »
AMAZON	13 »
THAMES	25 »
ARAGON	1 de janeiro

O PAQUETE

MAGDALENA

Esperado de Southampton e escalas, no dia 4 de setembro, sairá para Santos, Montevidéo e Buenos Aires no mesmo dia, ás 5 horas da tarde.

O PAQUETE

NILE

Esperado de Buenos Aires e escalas, no dia 4 de setembro, sairá para Bahia, Pernambuco, S. Vicente, Lisboa, Leixões, Vigo, Cherbourg e Southampton no mesmo dia, ao meio-dia.

O preço da passagem de 3ª classe para Lisboa e Leixões é de 180$ e para Vigo 185$000, incluindo o imposto do governo, vinho de mesa, etc.

As encommendas e amostras só serão recebidas até á vespera da saida dos paquetes.

A Companhia fornece conducção gratuita para bordo aos srs. passageiros de 3ª classe, com suas bagagens, sendo o embarque no cáes dos Mineiros, no dia 4 de setembro, ás 9 horas da manhã.

PASSAGENS PARA O SUL DA AFRICA

Avisa-se aos srs. passageiros que esta Companhia fornece bilhetes de 1ª e 2ª classes, para Cap Town, via Madeira, em correspondencia com os vapores da Companhia Union Castle.

Preços de 1ª classe lbs. 65 e de 2ª lbs. 45.

Para cargas trata-se com o corretor sr. F. de Sampaio.

NO ESCRIPTORIO DA COMPANHIA

E para passagens e outras informações com E. L. HARRISON, representante.

73 Rua Primeiro de Março 73

SOBRADO

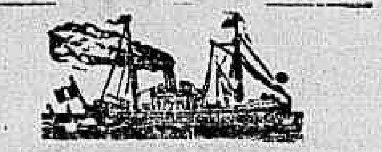

Lloyd Italiano

Società di Navigazione a Vapore

Serviço regular ... commercial entre a Italia, Brasil e Rio da Prata

O novo e rapidissimo paquete

VIRGINIA

de 9.000 toneladas, duas helices

Viagem em 15 dias

Esperado de Buenos-Aires, via Santos, no dia 18 de setembro sairá no mesmo dia para

Genova e Napoles

Este luxuoso paquete possue esplendidas accommodações para passageiros de 1ª e 3ª classes, estando esta installada com todo o conforto e em conformidade com o novo regulamento italiano.

A agencia fornece conducção gratuita para bordo aos srs. passageiros de 3ª classe.

Para cargas trata-se com o corretor W. R. Mac Niven, á rua de S. Pedro n. 18, sobrado.

Para passagens e mais informações com os consignatarios ... FIORITA & C., á RUA PRIMEIRO DE MARÇO 37

P. S. N. C.

Companhia de Navegação do Pacifico

SAIDAS PARA A EUROPA

ORONSA......... 9 de setembro
ORIANA......... 19 de »
ORISSA......... 1 de outubro
ORTEGA......... 17 de »

O PAQUETE INGLEZ

ORTEGA

esperado da Europa no dia 4 de setembro, sairá para Santos, Montevidéo, Punta Arenas, Coronel, Talcahuano e Valparaiso depois da indispensavel demora.

Este paquete recebe passageiros para Buenos Aires.

Para cargas, trata-se com o corretor da companhia, sr. W. R. Mac-Niven, á rua de S. Pedro n. 18, 1º andar.

Para passagens e outras informações com os agentes

Wilson, Sons & C., Limited

2 Rua de S. Pedro 2

Sociedad Anonima de Navegacion Trasatlantica antes A. Folch y C. (S. en C.) de Barcelona

O PAQUETE

BRASILEÑO

Esperado até o dia 8 de setembro, sairá depois da indispensavel demora para

Vigo,
Leixões,
Lisboa,
Cadiz,
Malaga,
Valencia
e Barcelona

para cujos portos recebe carga e passageiros com trasbordo para

La Coruña, Santander Gijon y Bilbão

O PAQUETE HESPANHOL

BERENGUER EL GRANDE

Esperado até o dia 11 de setembro, sairá depois da indispensavel demora para

Santos, Montevidéo e Buenos Aires

para onde recebe carga e passageiros.

Os srs. passageiros e suas bagagens terão conducção gratuita para bordo.

Para carga trata-se com o corretor H. Campos, na rua General Camara n. 2.

Para passagens e mais informações com o agente.

JUAN APOLLON Y PUETO

30 RUA PRIMEIRO DE MARÇO 30

Compagnie des Messageries Maritimes

(Paquebots-Poste Français)

Agencia—Rua Primeiro de Março n. 79

Saidas para a Europa:

CHILI (direct.)............ 4 de setembro
CORDILLERE (indirecto).... 18 »
MAGELLAN (directo)........ 2 de outubro
AMAZONE (directo)......... 16 »

O paquete

CORDILLERE

Commandante RICHARD

Esperado do Rio da Prata no dia 1 de setembro, saira para Santos, Montevidéo e Buenos Aires depois da indispensavel demora.

O paquete

CHILI

Commandante OLIVER

Esperado do Rio da Prata, saira para Dakar, Lisboa e Bordéos no dia 4 de setembro, ás 6 horas da tarde.

Este paquete tem magnificas accommodações para passageiros de 3ª classe, cujo embarque, assim como de suas bagagens, será feito gratuitamente no caes dos Mineiros ás 11 horas da manhã.

Esta agencia emitte bilhetes de passagens de 1ª classe, 1ª categoria, validos sómente para seus paquetes do Rio de Janeiro até Paris, via Lisboa e vice-versa, nos preços de 900 frs. e 1.578 frs. 80 c. ida e volta.

Recebem-se cargas directamente para Lisboa.

As encommendas e as amostras serão recebidas na agencia até a vespera da saida do paquete ás 5 horas da tarde.

Para cargas com o sr. G. de Macedo, corretor da companhia, á rua de S. Pedro, n. 2, sobrado, e para mais informações com o sr. Pauwels, inspector encarregado da agencia.

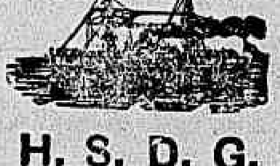

H. S. D. G.

Hamburg-Sudamerikanische

DAMPFSCHIFFAHRTS-GESELLSCHAFT

Saidas para a Europa:

SANTOS.......... 13 de setembro
BELGRANO........ 20 »
TIJUCA.......... 27 »
BAHIA........... 1 outubro
CAP. VERDE...... 4 »
.... 11 »
CAP. ROCA....... 1 novembro
.... 8 »
.... 15 »
.... 22 »
.... 29 »
CAP. FRIO....... 6 dezembro

O PAQUETE ALLEMÃO

MENDOZA

Esperado de Santos, em 1 de setembro para

Bahia,
Lisboa,
Leixões,
e Hamburgo

depois da indispensavel demora.

Todos os paquetes são providos com os mais modernos melhoramentos e offerecem, portanto, o maior conforto aos srs. passageiros, tanto de 1ª como de 3ª classes.

O preço da passagem de 3ª classe para Lisboa e Leixões é de 16 $, incluido o imposto do Governo, vinho de mesa.

Para cargas trata-se com o corretor das companhias, sr. W. R. Mac-Niven, á rua de S. Pedro n. 18, 1º andar.

Para passagens e mais informações com os AGENTES

Theodor Wille & Co.

79 AVENIDA CENTRAL 79

Lloyd Italiano

Società di Navigazione a Vapore

SERVIÇO REGULAR POSTAL E COMMERCIAL ENTRE A Italia, Brasil e Rio da Prata

O rapidissimo paquete

VIRGINIA

Commandante Della Penna

de 9.000 toneladas e duas helices

Esperado de Genova e escalas, no dia 1 de setembro, á tarde, sairá no mesmo dia, para

Santos e Buenos Aires

Para passagens e mais informações, com os consignatarios

D. FIORITA & C.

37 Rua Primeiro de Março 37

ANNUNCIOS

RODA DA FORTUNA

DERAM HONTEM:

Antigo	371	Porco
Moderno	356	Gato
Rio	872	Porco
Salteado		Touro

AO COMMERCIO

Adeanta-se dinheiro

sob caução de mercadorias ou outros valores, bem como para pagamento de direitos na Alfandega; informações com os srs.

Castro Guião & C.

COMMISSARIOS

Rua 1º de Março n. A 1

RIO DE JANEIRO

DENTISTA Dr. Alvaro Moraes acceita pagamentos em prestações, trabalhos garantidos, preços razoaveis. PRAÇA TIRADENTES N. 34, por cima da Joalheria. Teleph. n. 193. Consultas das 7 ás 5, e domingos das 7 á 1 hora

ALUGAM-SE esplendidos commodos a rapazes solteiros á rua do Costa n. 2. 98

ALUGA-SE um bom quarto arejado, em casa de familia, a tres rapazes: rua do Livramento n. 93, sobrado. 36

ALUGA-SE um quarto com janellas, em linda chacara, um minuto da estação, a casal ou cavalheiro só e decente; rua Martins Lage 35—E. Novo. Não é casa de commodos. 26

ALUGA-SE ou vende-se uma pequena chacara á Muda da Tijuca; trata-se á rua Visconde de Itauna n. 142. 27

ALUGA-SE a casa da rua dos Andradas n. 77 (armazem e sobrado); trata-se na rua da Quitanda n. 117 46

ALUGA-SE um gabinete com sala de espera, agua encanada e criado, por 100$ rua Uruguayana n. 34 32

ALUGA-SE uma boa sala de frente com tres janellas, está ferrada de novo; rua Corrêa Dutra n. 23. 22

ALUGAM-SE bons quartos a casaes, moços do commercio e estrangeiros em casa de familia, com ou sem pensão; na rua Conde d' Baependy n. 42—Cattete. 25

ALUGA-SE um commodo a um casal sem filhos na rua Nova S. Leopoldo n. 5 71

ALUGA-SE uma sala, a casal sem filhos: rua do Proposito n. 31, ver e tratar das 2 ás 6 horas da tarde. 50

ALUGA-SE em casa de familia, a um casal sem filhos ou a pessoa séria, um quarto e sala de frente. Preço 60$000; rua Itapagipe 86 C, casa III. 49

ALUGA-SE a boa casa da rua Paula Mattos n. 62 proximo do bonde electrico; trata-se no n. 61. 65

ALUGA-SE na séde de uma sociedade a uma outra de classe ou beneficencia um logar; para tratar na rua do Hospicio 145, loja. 99

ALUGA-SE a frente do 2º andar da rua da Quitanda n. 38, para escriptorio ou dormitorio; trata-se na rua do Ouvidor n. 40, com Januario. 101

ALUGA-SE bons e arejados commodos a pessoas sérias; na rua das Marrecas n. 26. 102

ALUGA-SE todo ou parte do pavimento superior do predio á rua Bambina 66 casa 5, a casal sem filhos ou a cavalheiro distincto. 78

ALUGA-SE o 1º andar do predio novo da rua do Rozario n. 69, com um grande salão proprio para escriptorios ou companhia. Trata-se na loja. 2352

ALUGAM-SE dois bons commodos a casaes ou a moços solteiros; na rua Mauvino Reis n. 120, ponto dos bondes de 100 reis. Rio Comprido. 2346

ALUGA-SE um commodo no Estacio de Sá, a uma pessoa só ou um casal sem filhos; quem precisar deixe carta nesta redacção a M. M. 2301

ALUGAM-SE dois consultorios, um na frente por 100$000 e outro nos fundos por 70$000 mensaes, no primeiro andar do predio n. 9, á rua Uruguayana, trata-se no mesmo. 2290

ALUGAM-SE uma boa sala e cozinha, com bella vista para o mar, entrada independente, na ladeira do Barroso n. 78.

ALUGA-SE quarto mobiliado, com ou sem pensão; rua D. Luisa, 33, Gloria.

ALUGA-SE, em casa particular, á rua Escobar 44, a pessoa decente, um esplendido quarto mobilado e com todo o serviço de roupas e asseio, sendo tudo novo, preço 60$ 00. 2120

ALUGA-SE um bom quarto de frente com porão; na rua Barão de Guaratiba, perto do bonde, em casa de familia, informa-se na rua Barão do Cattete 75, padaria. 2456

ALUGAM-SE as seguintes casas: Travessa Cruz Lima n. 9 A, Villa São Vicente casa n. 3, sómente a familia e Becco do Bragança n. 19, propria para escriptorio ou deposito. A chave da primeira casa está no armazem do sr. Carneiro travessa Cruz Lima esquina da rua Senador Vergueiro; tratam-se á Avenida Central, 59. 2394

ALUGA-SE um bom quarto á rua D. Luiza n. 39, Gloria. 2419

ALUGA-se a dois ou tres rapazes um bom quarto mobiliado, na rua Taylor n. 14, Lapa. 2417

ALUGA-SE uma linda sala mobilada frente da rua, á rua Marquez de Abrantes 38, casa de familia estrangeira. 2413

ALUGA-SE na rua de Torres Homem, Villa Isabel, um bom commodo bastante arejado com janella para chacara com mobilia ou sem ella, a um casal sem filhos com direito a toda a casa; é casa de familia séria, para informações na mesma rua 33. 2400

ALUGA-SE com pensão, em casa de familia respeitavel, uma boa sala de frente; na rua Buarque de Macedo n. 24. 2408

ALUGA-SE uma excellente sala de frente; na rua do Passeio 90. 2435

ALUGA-SE a casa n. 13 da rua Dr. Mesquita Junior (antiga travessa da Saudade) perto da ponte dos Marinheiros, tem 2 salas, 2 quartos e gaz; a chave está por favor no n. 17, e trata-se na rua Visconde de Itauna 81 2343

ALUGA-SE uma sala propria para escriptorio ou consultorio medico; á rua da Alfandega n. 91. 2340

ALUGA-SE a casa da rua Constante Ramos n. 1 em Copacabana. As chaves com o sr. Silva, nos fundos da casa; trata-se na rua da Alfandega n. 6. 2339

ALUGAM-SE magnificos commodos a pessoas decentes, ou a casaes; de tratamento e sem filhos, na rua Silva Manoel n. 62 2300

ALUGA-SE um bom quarto mobilado, em casa de familia séria; rua Duque de Caxias n. 18, Villa Isabel. 2335

ALUGA-SE metade da casa da rua do Paraizo n. 33 A, Paula Mattos, a casal sem filhos 2301

ALUGA-SE um quarto com janella, a um ou dois moços do commercio, a na rua Miguel de Frias n. 44. 2459

ALUGA-SE um commodo em casa de familia; rua Cabuçú n. 32 (Engenho Novo). 52

ALUGA-SE um quarto independente, com janellas, em casa de familia, com serventia na cozinha, a casal sem filhos ou senhora só; rua do Leste n. 7, sobrado, Rio Comprido n. 20

ALUGAM-SE commodos a rapazes solteiros; rua das Marrecas n. 27. 53

ALUGA-SE um excellente aposento a pessoa de tratamento; na rua Senador Vergueiro n. 19. 8005

ALUGA-SE por 80$, um compartimento com janellas, proprio para escriptorio ou consultorio medico, á rua d'Assembléa n. 26

ALUGAM-SE costureiras, amas seccas e de leite sem filhos, menina e meninas na rua General Camara 150, sobrado. 63

ALUGAM-SE novos ternos de casaca com clack e sobre-casaca a 30$, na alfaiataria da rua do Hospicio n. 224, sobrado, esquina da avenida Passos. 2110

ALUGAM-SE ternos de casaca a 30$, so na alfaiataria Ouvidor; a rua do Ouvidor n. 107, sobrado, alfaiataria 6054

ALUGAM-SE ternos de casaca com clack ou de sobrecasaca a 25$ só á rua Senhor dos Passos 116. 2364

ANNUNCIOS DE Aluga-se, Precisa-se e Vende-se

tres linhas 200 rs. no *Correio da Manhã*

PRECISA-SE de uma ou duas senhoras sobre e trabalhadeiras para completar de uma casa que tem algumas horas e que ganha bom tratamento e futuro de quem estiver nas condições; a tratar na rua Farani n. 2, de 1 as 4 horas da tarde. 2335

PRECISA-SE de uma rapariguinha até 13 annos para casa sem filhos, perto da estação do Riachuelo. 2414

PRECISA-SE de uma creada para todo o serviço de pequena familia; na praça da Republica n. 20. 91

PRECISA-SE de boas costureiras para camisas para trabalho, na officina na rua da Alfandega n. 305. 69

PRECISA-SE de um cortador de camisas que tenha bastante pratica em roupas brancas; na rua da Alfandega n. 305. 16

PRECISA-SE de uma creada, perfeita cozinheira, em casa pequena; na rua General Sampaio 24, Cajú, pharmacia 103

PRECISA-SE de uma boa cozinheira de trivial, dormindo em casa dos patrões; rua Francisco Eugenio n. 26 A casa IX, S. Christovão 2433

PRECISA-SE de uma cozinheira, branca, para um casal, dormindo fóra do aluguel. Exige-se ate tudo da sua conducta; trata-se na pharmacia Granado 17

PRECISA-SE de um official de alfaiate que trabalhe bem de custas; á rua Senador Euzebio n. 156, sobrado. 31

PRECISA-SE de cozinheira de trivial que durma em casa dos patrões, aluguel 45$; rua Conde do Bomfim n. 14 C 3

PRECISA-SE de uma senhora de bom comportamento para ajudar em costuras grossas e algum serviço de casa; trata-se com familia, ordenado de 30$ á 40$ quer se posso sem luxo; cartas a J. Baptista, nesta redacção 2333

PRECISA-SE de um cortador que tenha bastante pratica, para cortar camisas; para trabalhar algum dias por semana; na rua da Alfandega n. 305, fabrica. 2331

PRECISA-SE de um bom copeiro e arrumador, para um casal sem filhos, na rua Humaytá 16, casa 6. 2435

PRECISA-SE de uma sala e um quarto que tenha agua e luz, com jardim e que seja independente Cartas no escriptorio desta folha a A C F. 28

PRECISA-SE de uma mocinha para casa de familia; a rua Engenho n. 36D, São Christovão. 20

PRECISA-SE de 25 costureiras habilitadas em saias, corpinhos e mangas: Grandes Armazens de Paris, rua do Theatro n. 1, 3, 5.

VENDEM-SE terrenos de 11x50 em prestações de 10$ mensaes, lotes de 100$ e á vista 80$000, na fazenda Nazareth, estação do Meyer; trata-se no mesmo, como com Luiz Costa, na mesma fazenda 2323

VENDE-SE (A Legal) agencia de negocio incumbe-se da venda e compra de predios, terrenos, trespasses de negocios, hypothecas, privilegios e patentes de invenção, inventarios e traducções. Arpon & C., das 12 as 4 horas. rua Primeiro de Março n. 15, 1º andar 2323

VENDE-SE o chalet n. 9 C da rua Imperial, estação do Meyer, trata-se no mesmo. 2342

VENDE-SE por 5:000$, um predio com sala de jantar para duas familias; na rua Chefe de Divisão Salgado n. 60 da Cassia, trata-se na rua do J. Almeida n. 1. Andaraby Leopoldo. 2263

VENDEM-SE moveis e colchões, tambem re ormam-se colchões a cabello, na Casa Cayrú, estrada Marechal Rangel n. 20 Cascadura. 192

VENDEM-SE superiores carteiras para collegios, escriptorios e salas, a rua Januario n. 6. 2399

VENDE-SE, perto da estação do Meyer, dois bons predios de terrenos, separados, se confiança; trata-se no dono, a rua do S. Januario. 103

VENDE-SE 50 ret. cartão postaes com photographia, Conto de Janeiro em photographia, Conto 5$000; Casa Stella, rua da Mar 20 ret. Casa Stella, rua do Ouvidor 127.

VENDEM-SE baratissimo, fardamentos militares, estrada de ferro, policia, etc., etc., á rua Marechal Floriano Peixoto n. 166.

VENDE-SE por preço de occasião uma mesa de jantar, um guarda-roupa, uma cama para casal; rua de S. Christovão n. 99

VENDE-SE uma boa casa, com quatro quartos, duas salas, bom terreno, muita agua; ha ar atrás da rua 2 de Dezembro, 30, Piedade. A chave está no predio da esquina da mesma rua. 2408

FABRICA CONFIANÇA UNIVERSAL

115 RUA DA URUGUAYANA, 115

TABELLA DOS PREÇOS DO CORRENTE MEZ

Collarinhos de linho, 3 por	1$500
Ditos Santos Dumont, 3 por	2$500
Punhos de linho superior, par	1$000
Ditos idem duplos, par	1$500
Morim, peça 10 m.	4$500
Dito para lençol, m. 1$500, 2 e	2$500
Atoalhados para mesa, m. 2$500 até	4$000
Costumes para meninos a 6$500 6$ e	7$000
Guardanapos para chá, duzia a	1$800
Ditos idem para jantar, a 5$, 7$ e	9$000
Toalhas felpudas a $300, $500 e	1$000
Ditas idem de cor, grandes, 1$ e	1$500
Ditas nacionaes a $600, 3 por	1$500
Ditas para banho a 2$500, 3$ a	4$500
Cobertores avelludados duplos a 3$500, 4$, 5$ e	6$000
Camisas de meia a $700 e	1$000
Ditas idem com gola a 1$200 e	1$500
Ditas idem superior a 1$500 e	1$800
Meias finas para senhora 1$500 e	2$000
Ditas idem de cor, francezas, a 2$ 2$500 e	3$000
Gravatas em alto relevo para senhoras uma 1$000 e	1$500
Suspensorios systema GUYOT e outros	1$500
Ditos para meninos a 1$ e	1$500
Ditos GUYOT e de seda	2$500
Ligas para meias par 1$ e	1$500
Gravatas Regente a $300, $500 e	$800
Dita Regatte pura seda a 1$500, 2$ e	2$500
Laços de seda a 1$ e	1$500
Plastrões de seda novidade a 2$500 e	3$000
Lenços inglezes, duzia 2$, 2$500 e	3$000
Ditos Irlanda, 1/2 duzia 1$500, 2$ e	2$500
Ditos com letra de seda, 1/2 duzia 1$800 e	2$500
Ditos Japonezes, bainha laçada, 1/2 duzia 2$ e	3$000
Ditos Bretanha, grandes, 1/2 duzia 2$500, 3$ e	3$500
Ditos seda pura para bolso a 1$, 1$500 e	2$000
Cachenez pura lã a 1$500 e	2$000
COLLETES GRANDE MODA PARA HOMEM a 4$500 e	5$000
Ditos linho com fita a 5$ e	6$000
Blusas para operario a 1$200 e	1$500
Camisas brancas, peito molle a 2$500 e	3$000
Ditas idem fustão a 4$ e	4$500
Ditas idem finas a 4$, 5$ e	6$000
Ditas zephir fino a 2$500, 3$ e	3$500
Ditas idem especial a 4$, 4$500 e	5$000
Ditas cor de palha, artigo fino a 4$ e	5$000
Ditas de gomma a 3$500, 4$000, 4$500 e	5$500
Ditas bordadas noivo a 5$500 e	6$000
Ditas tecido especial beije, a 5$ e	6$000
Ditas de dormir para homens, a 4$ e	5$000
Botões para punho, de corrente, par 500 e	1$000
Ceroulas, cretone ou zephir, a	1$500
Ditas zephir fino, a 2$500, 3$ e	3$500
Ditas cretone superior a 2$$ 3$ e.	4$000
Ditas beije, artigo fino, a 4$ e	4$500
Ditas para menino, a 1$200, 1$500 e	2$500
Colchas brancas, uma	3$000
Meias para homem, 1/2 duzia 1$, 2$ e	3$000
Ditas sem costura, 1/2 duzia 3$ 4$, 5$ e	6$000
Ditas francezas superiores, 1/2 duzia 6$ 7$ e	8$000
Ditas para homem, por $200, $400, $500, $800 e	1$000
Ditas idem, superiores, par 1$200 e	1$500
Ditas para senhoras a $800, 1$000 1$500 e	2$000

SECÇÃO DE ROUPAS FEITAS

Superiores calças para homens, uma 3$, 3$500, 4$, 5$ e	6$000
Calças para menino, uma 2$, 2$500 e	3$000
Dolman um 4$, 5$ e	6$000

FRONHAS BORDADAS

Portuguezas de Puro Linho Bordadas a mão, par	10$000
Ricos Jogos Bordados para toilette 5 Peças por	5$000
Toalhas Portuguezas de Puro Linho uma 4$, 5$, 6$ 7$ e	8$000
Colchas Ricamente Bordadas uma 30$, 35$ e	40$000
Fronhas Portuguezas, par	5$000
Golas de Pura Seda para Senhoras	3$500

Fabricação em GRANDE ESCALA de Bonetes de Setim e Felpo com as Cores de todas as Sociedades Cyclistas, um 1$000 e 1$500

GRANDE RECLAME

Ceroulas de Cretone ou Zephir, Duzia 14$000

Ninguem Vende por este Preço

NOSSA DIVISA

Só annunciar o que temos e cumprir fielmente o que annunciamos

AOS INVEJOSOS

que soffrem de mania de perseguição respondemos unicamente com a tabella dos nossos Preços

N. 115 RUA DA URUGUAYANA N. 115

ESQUINA DA RUA THEOPHILO OTTONI

VENDE-SE um magnifico predio com accommodações para grande familia, bons dormitorios, todo cercado de janellas, grande terreno todo arborizado e murado; na rua do Bispo n. 14, trata-se na rua Primeiro de Março n. 36, das 11 ás 12 horas, não se admitte intermediarios. 2205

VENDE-SE uma superior moenda, em perfeito estado de conservação pela metade do seu valor; para vêr e tratar á rua Arch as Cordeiro n. 25, estação do Meyer.

VENDEM-SE — Um bom predio na rua D. Clara por 2:500$, um na rua Maria Teixeira (E. do Rio das Pedras) por 9:000$, e um dito na Piedade por 4.000$ (A Legal) Arpon & C.; rua Primeiro de Março n. 15, 1 andar 46

VENDE-SE ou aluga-se mobilado um esplendido chalet americano em Ipanema, na rua Vinte de Novembro n. 18, junto ao ponto dos bondes 10

VENDE-SE barato um cavallo alto, trotador e sem defeito, proprio para carro; na rua Torres Homem 45, Villa Isabel. 11

VENDEM-SE compram-se, hypothecam-se predios e terrenos, negocios serios e vantajosos, informar e tratar diariamente com L. de Figueiredo á rua da Alfandega n. 246, da 1 ás 5 proximo á avenida Passos. 61

VENDE-SE uma bicycleta de corrida, na rua Haddock Lob. n. 184 77

LIVRARIA LAEMMERT & Cia. OUVIDOR 66 PAPELARIA

Acham-se á venda

CONSULTOR POLICIAL

POR

Vicente Reis

Bacharel em sciencias juridicas e sociaes e ex-Delegado de Policia

1 vol. in-16 enc. ... 4$000

Guia em ordem alphabetica, de facil consulta para qualquer funccionario de policia, contendo todas as especies e formularios e acompanhada da jurisprudencia dos diversos tribunaes e juizos da Republica

Os Ladrões no Rio

Estudos e observação minuciosa por

Vicente Reis

1 volume brochado ... 3$000

Dá a chronica dos ladrões suas operações, sua gyria, sua polynomia, seus vulgos seus retratos, gravuras dos captivos, episodios e tudo o mais concernente á vida e obra dos rapinantes que infestam a cidade do Rio de Janeiro com ramificações por S. Paulo e Minas

Pelo Correio mais 10 %.

CARBOLINA WERNECK

O MAIS PODEROSO

DESINFECTANTE

MILAGROSAS — Pilulas purgativas para o figado, inchação e affrontação regula o menstruo: na rua dos Ourives n. 114, drogaria. 2423

CASA VIEIRA, á rua do Lavradio n. 36, chama a attenção dos srs. constructores e mestres pintores que, tendo recebido directamente grande sortimento de ferragens e tintas, faz concorrencia por preços baratissimos

IMPOTENCIA — Cura com o uso do Licor estimulante Cirneina. rua dos Ourives n. 114, drogaria 2425

FEBRES palustres — Curam-se com as Pilulas de Caferana de Abreu Sobrinho

FEBRES intermitentes—Nada melhor do que as Pilulas de Caferana de Abreu Sobrinho.

HYPOTHECAS de predios com maximo sigillo, presteza e em optimas condições, se faz na rua do Ouvidor n. 50, sobrado.

PULMONAL — As pessoas atacadas de molestias do peito, com escarros de sangue, etc. curam-se rapidamente com um vidro do Pulmonal. Preço, 3$000.

ANTI-CATARRHAL

XAROPE DE

CARDUS BENEDICTUS

DE

GRANADO

Poderoso medicamento

CONTRA

Bronchites, Catarrho pulmonar Influenza grippe, etc.

NAS PRINCIPAES PHARMACIAS E DROGARIAS

Granado & C.

Rua 1º de Março, 12

XAROPE BACURAU para curar asthma e bronchites. 2426

AS MOÇAS

A Epidermina Palmeira, para a pelle não tem rival. Espinhas, Cravos, Sardas, Caspas, Eczemas, Darthros, desapparecem como por encanto em poucas applicações. A' venda nas perfumarias Bazin, Nunes, e em todas as pharmacias e drogarias Deposito geral: Drogaria Pacheco, Andradas 59 e Perfumaria Souza, rua Marechal Floriano 18 e em S. Paulo, Baruel & C.—Vidro 2$500. 50

As senhoras gravidas e as que amamentam devem fazer uso do VINHO BIOGENICO (gerador da vida), que, como diz o seu nome, é um VINHO QUE DA VIDA. Só assim ficarão fortes e terão o leite augmentado e melhorado para robustecer tambem os filhos

O Vinho Biogenico é o melhor dos tonicos conhecidos até o presente e portanto o mais util aos convalescentes, a toda as pessoas fracas e ás amas de leite. Vide a bula. Encontra-se na rua Primeiro de Março n. 9 Drogaria Giffoni

UM MEDICO distincto e illustradissimo clinico de Rocha Faria prescreve sempre para seus doentes a *Solução carbo citrato de magnesia de Borges*, em substituição ás magnesias fluidas. A venda em todas as pharmacias e drogarias

ANTES de comprar o remedio aconselhado saiba o preço da drogaria Andre á rua Sete de Setembro n. 11

LOMBRIGUEIRO Cirne Bonbons de chocolate e mentruz infallivel nas lombrigas, vende-se em todas as pharmacias Deposito, Ourives 73 pharmacia Werneck e 114 Drogaria A Freitas 2427

CONSTIPAÇÃO, tosse rebelde, rouquidão, coqueluche, asthma, defluxo, catarrho, fraqueza pulmonar, dores em geral e a dentição curam-se em poucas horas com o PEITORAL DE PHELANDRIO, de J. Moreira, medicamento analysado e approvado pela Junta de Hygiene e attestado por notabilidades medicas Depositos Drogarias Victoria e Fragoso, rua dos Andradas ns. 49 e 55 Drogaria São João, Avenida Passos n. 41 e nas pharmacias Vidro 2$000 13

DENTISTA Dentaduras, pivots, corôas de ouro, obturação a ouro, a platina, a esmalte, pelo systema americano, das 8 as 5 da tarde, rua do Hospicio n. 224 2424

PERDEU-SE a caderneta da Caixa Economica n. 218.297 da 1ª serie 2401

DINHEIRO — Empresta-se sob hypotheca, alugueis de predios mesmo que sejam de uso fructo ou precisem de obras e estejam com os impostos atrazados ou interdictos pela hygiene, ou municipalidade, rua Marechal Floriano Peixoto n. 9, sobrado 2149

EMPRESTA-SE

DINHEIRO SOBRE JOIAS

E

Cautelas do Monte de Soccorro

Recebe-se por conta do devito qualquer quantia de mil réis para cima, esse dinheiro fica vencendo desde logo o juro de oito por cento ao anno, até final liquidação

Depois do primeiro mez os juros dos emprestimos serão contados somente até o dia do resgate.

Este estabelecimento offerece outras vantagens que reserva aos srs. mutuarios que o honrarem com a sua confiança

Esta aberto todos os dias uteis até as 8 horas da noite e nos dias feriados até as 4 horas da tarde

44 RUA DA CARIOCA 44

PEREIRA GUIMARÃES

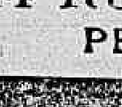

Vende-se um bom predio completamente reformado com o necessario conforto para pequena familia, á rua Felix da Cunha n. 9, proximo ao largo da Segunda Feira. As chaves estão no n. 11, trata-se com o sr. L. Guedes, á rua Haddock Lobo 169. 2391

Importantissimo!

O distincto clinico dr. Simões Lopes diz que com o emprego racional do **Elixir de Nogueira** do pharmaceutico Silveira tem obtido curas surprehendentes das molestias syphiliticas.

Firma reconhecida.

Vende-se nas boas pharmacias e drogarias desta cidade

FERIDAS e ulceras curam-se infallivelmente em 15 dias, com o **Triplice Remedio Brasileiro** Encontra-se na rua da Harmonia n. 64 sobrado. Restitue-se a importancia a quem provar não obter resultado Especifico nos canceros syphiliticos e nas gonorrhéas 12

PHARMACIA — Precisa-se de um bom official com attestados idoneos á sua conducta; na rua General Sampaio n. 24, Cajú. 104

ARMAZEM do Queima, chefe dos baratteiros, rua dos Arcos 18, telephone 1063, carretos e despachos gratis, feijão preto 260 e 280, farinha 100 e 200, arroz inglez 380 e 400, agulha 580, Iguape 440 e 460, batatas 100, Lisboa 140, feijão de cores desde 280 a 340, toucinho 1400 carne 800 e 860, bacalhau 800 e 900, espirito litro 700, paraty litro 440, vinhos de mesa 600 a 700 finos 1600 a 3500, banha latas de 2 kilos 2800, 3000 e 3200, marmellada lata 900, conservas frutas em calda, peixes caças, carnes, e muitos artigos concernentes a este ramo de negocio, rua dos Arcos 18. M. Ferreira Leite & C. 2450

ESPIRITA Somnambulo—Desvenda, com clareza todos os segredos e mysterios da vida humana, fazendo desapparecer os atrazos, embaraços e rivalidades por mais difficeis que sejam. Trabalhos scientificos e garantidos. Das 10 ás 4 da tarde e das 6 ás 8 da noite. Praça da Republica n. 111, sobrado. 35

PROFESSOR— Dá lições a domicilio de portuguez e francez por 10$. Cartas a H. S., deste jornal 90

PERDEU-SE a caderneta da Caixa Economica n. 98.137, da 3ª serie. 2

CARTOMANTE espirita, trabalha com 78 cartas, no becco da Moeda 2 A. 97

Peças de cretonne para lençoes a 16$ e 18$. Casa Africana. 57 largo do Capim 57.

PIANO A. Bord—Vende-se um; na rua Estacio de Sa 31, loja. 16

SALA e quarto de frente de rua alugam-se a um casal ou senhora só, com direito em toda a casa aluguel 60$000, na rua Dr. Pereira Lopes 2 B. S. Christovão, proximo dos bondes da Alegria e do Jockey-Club. 9

TRASPASSA-SE uma casa com licença de quitanda, queijos, doces, rapaduras, fructas deposito de aves e ovos etc., montada com asseio. Tem a mesma superior armação envidraçada que entra na venda, fazendo muito bom negocio por ser a unica no logar e dispôr de superior freguezia de varejo e atacado Informa-se com o sr. A. Mello á rua Honorio n. 33, estação de Todos os Santos.

Morins peças a 4$500, 5$000, 7$000 9$000, 10$000, 12$000 e 14$000 que valem muito mais. Casa Africana, largo do Capim 57.

O QUINZE DIAS

chama a attenção dos seus bons amigos e freguezes para a real liquidação de moveis e colchões e que está este mez fazendo a sua casa.

31—Rua Visconde do Rio Branco—31

e na mesma rua n. 22

Colchões de crina para casados, a 20$, 25$ e	30$000
Ditos para solteiros a 12$, 15$ e.	18$000
Camas de madeira para casados a 30$ e	33$000
Ditas superiores, a 42$ e	50$000
Colchões de capim para casados a 7$, 9$ e	12$000
Ditos para solteiro a 3$500 e	5$000
Almofadas de paina de algodão, a 1$ e	2$000
Ditas superiores a 3$ e	5$000
Cadeiras do Rio Grande duzia	36$000
Lavatorios meias commodas a 9$$ e	110$000
Apparelhos de louça, a 15$ e	2[illegible]$000
Guarda-louças a 5$$ e	120$000
Guarda vestidos a 60$ e	110$000
Mobilias de canella a	170$000
Cadeiras austriacas para sala	105$000
Ditas americanas com palha, duzia a	55$000
Dormitorio de canella a	530$000
Dormitorio de vinhatico a	500$000

J. T. da Silva Quinze Dias

DESAPPARECERAM no dia 25 do corrente dois animaes sendo uma mula russa clara, quasi pangaré com um cabresto novo, e um macho rato com uma ferida no peito Pede-se por favor a quem souber dar noticias ao seu dono á rua da Alegria n. 11-A, cocheira, que será generosamente gratificado. 2337

A EMULSÃO de Histogenol e Oleo Capivara é o unico medicamento que cura a **Anemia, Chlorose, Neurasthenia, Tuberculose, Impaludismo, Asthma e Diabetes**, é o melhor **Reconstituinte** ate hoje conhecido, pesae-vos antes de fazer uso da emulsão e 30 dias depois de usal-a verificareis o augmento do peso e a volta das forças perdidas; á venda na pharmacia da rua d. Alfandega n. 208 e em todas as drogarias.

ASTHMA

Só soffre quem quer. Obtem-se a cura radical com o Xarope anti-asthmatico Ribeiro de Almeida

com a primeira colher desapparece o mais penoso accesso. Innumeros curados. Emprego facil Sabor agradavel. Innocuidade absoluta Depositarios: Araujo Freitas & C Rua dos Ourives 114.

13 annos de crescente successo Vidro 5$000

MALEITAS—Cura rapida com as Pilulas de Caferana de Abreu Sobrinho

GONORRHÉAS Cura radical em sete dias, por mais antigas e rebeldes que sejam, na rua da Alfandega n. 208, pharmacia

SABÃO RUSSO Maravilhosa essencia preparada por Jayme Paradeda, approvada pela exma. Junta de Hygiene publica desta capital. Innumeros certificados de medicos distinctos e de pessoas de todo o criterio attestam e proclamam o SABÃO RUSSO para curar queimaduras, nevralgias, contusões, darthros, empigens, pannos, caspas espinhas dores rheumaticas, dores de cabeça, ferimentos, sardas, chagas, rugas, erupções cutaneas e mordeduras de insectos venenosos etc. etc. A unica e melhor **Agua de toilette**, e reunindo em si todas as propriedades mais afamadas. Vende-se em todas as drogarias, pharmacias e lojas de perfumarias Fabrica e deposito: Rua Dona Maria E 2, Aldeia Campista. Caixa do Correio 1244.

SABÃO DE ENXOFRE boricado preparado por Corrêa Guimarães para curar sarnas, comichões, empigens, pannos, darthros, brotoejas e eczemas. Os drs. João Cancio e Pio de Souza attestam a sua efficacia com optimo resultado Pode ser usado em banhos geraes ou de toilette, de preferencia aos sabonetes aromaticos.

Deposito: rua Uruguayana n. 33 e Andradas n. 59, drogaria Pacheco. Um 1$, duzia 10$000. Peçam sabão Corrêa Guimarães

Pilulas de Caferana de Abreu Sobrinho curam as febres palustres e sezões.

UMA Suma de ovos Waite. Deposito de ovos, á rua do Riachuelo ... perto do Hotel ... Casa ... grande deposito ... todas as ... dos Estados de Minas e S. Paulo. 94

Sem replica !!

A ESSENCIA PASSOS NA PRATICA

Dou testemunho do alto valor da Essencia Passos, que me levantou do leito onde estive gravemente doente de rheumatismo. Rio, 1899. — *José M. Maia*, enfermeiro da Armada.

Soffri horrivelmente de rheumatismo articular, além de um tumor da mesma origem ... depois de longo e exaustivo tratamento sem resultado, vim a ficar curado graças á Essencia Passos, e até hoje não tive reproducção. Rio, 1897. — *Julio Ladislau* ... 7 Setembro 134.

LUCTOS —Fazendas pretas só se pode comprar na Casa Africana; 57 largo do Capim 57.

EXTRAVIOU-SE a caderneta da Caixa Economica de n. ... 531 da 3 serie. 2434

OFFERECE-SE um bom mestre de fiação e tecelagem. Informações: á rua Visconde de Inhauma n. 39. 2398

CARTÕES de visita cento 2$, bem impressos; rua dos Ourives ... Anselmo ... S. José. 2353

PERFEITO cozinheiro avulso faz jantares para baptizados e casamentos; cartas a S. neste escriptorio. 2345

35 MILHÕES de pares de sapatos JUDITH, ultima novidade, só na Bota Universal; travessa de S. Francisco de Paula 22. — Fontes. 2319

FRANCEZ pratico e theorico, portuguez e outras materias, aulas diurnas e nocturnas, á travessa de S. Francisco de Paula 1, sala 19, sobrado. 2222

60$, 70$ e 80$ ternos de casemira superior, sob medida, rua Visconde de Maranguape n. 38. 2306

DENTISTA Heitor Corrêa, cirurgião dentista, especialista em trabalhos a ouro e dentes artificiaes, processos absolutamente ... Preços modicos. Travessa de S. Francisco de Paula C. ... entre as ruas Carioca e Sete de Setembro.

RETALHOS Grande variedade a 900 reis; Casa Africana, largo do Capim n. 57.

ARLUS

Unico preparado que faz parar a queda do cabello, extinguir a caspa e desapparecer a parasita.
Unico que possue attestados verdicos de pessoas da melhor sociedade.
Todos podem examinar as photographias com resultado de oito mezes de uso do ARLUS.
Depositarios: Casa Estrella, Ouvidor 106 e nas perfumarias.
Vidro de meia garrafa 1$500.

TRASPASSA-SE, por motivo do dono retirar-se desta capital, uma casa de commodos de predio novo e em condições hygienicas, bem mobiliada e completa de hospedes, á rua do Rezende 85, proximo á rua Mem de Sá. 2140

PERDERAM-SE as apolices da divida publica, juros de 5 ... ns. 44 050, 44 051 do valor de 1:000$ cada uma, emissão 1857; ... emissão 1889; ... emissão 1867, pertencentes ao menor Heraldo Pimenta Bueno. 199

O dr. Solidonio Leite mudou seu escriptorio para a rua da Alfandega 7. 2137

COMPRA-SE machinismo velho para cadeira. Carta na alfaiataria Grandella, rua Sete de Setembro 16. 2216

COMPRAM-SE 3 portas de ferro de 1.20 de largura por 2 metros de altura, 15 metros de gradil de 1.50 a 1.80 de altura e 25 metros de grades para varanda, em bom estado. Propostas na alfaiataria Grandella, rua Sete de Setembro 16. 2216

PENSÃO farta e variada—Almoço ou jantar 1$000; almoço ou jantar com meia garrafa de vinho 1$500, 30 cartões por 28$, na rua da Alfandega n. 182. 2241

IMPOTENCIA — Cura-se com as garrafadas de catuaba, remedio vegetal, vindo do sertão do Ceará; encontra-se na rua do Proposito n. 18. 415

SUMARÉ

Pittoresco passeio

Panorama imponente.
Vista geral da cidade.
Aprazivel temperatura.
Restaurante de 1ª ordem.
Deslumbrante illuminação á noite.

Passagem de ida e volta Rs. 1$500

COLLETES, cortes, o mais variado sortimento é o da Casa Africana; 57 largo do Capim 57.

MANTIMENTOS, os melhores e mais baratos, obtém-se comprando só nos Dois Mares, á rua Estacio de Sá ... e sua filial R. S. Luiz Gonzaga n. ... — Alvarenga & C. 492

RUA Conde de Bomfim n. 125, casa de familia, fornece comida e entrega a domicilio. 7033

HYPOTHECAS de predios. 50:000$ a dez contos, por 2 e 6 mezes, Botafogo, Cattete, na cidade, ... Haddock Lobo, Conde de Bomfim, emprega uma pessoa, propostas a M. D., em cartas na rua da Carioca n. 31, ... Brondi. 2074

AS MÃES que ammamentam e as Pessoas fracas devem fazer uso do Vinho de Quina e Kola phosphatado Barros Araujo Freitas & C. — Em Juiz de Fóra, pharmacia Barros. 948

Depilol Pizarro—Perfumado

Não ha mais cabellos incommodativos! Com o uso do DEPILOL PIZARRO, inoffensivo e infallivel para tirar em cinco minutos cabellos dos rostos, dos braços, das pernas e em qualquer parte do corpo, tornando a pelle macia e velludada.

Vidro 3$000, pelo correio 5$000, na drogaria Pizarro, rua de Uruguayana n. 30 e Andradas n. 55, drogaria Victoria. Cuidado com os imitadores.

PALLETOTS e capas, variado sortimento, a 10$, 12$, 14$ até 150$; na Casa Africana, largo do Capim n. 57.

CURSO DE MADUREZA para pharmacia, odontologia, etc. Diurno e nocturno. Masculino e feminino, rua Ouvidor n. 143, 1° andar n. 6. 2111

TACHYGRAPHIA, methodo facilimo para se aprender em poucas lições e sem mestre, por A. Albuquerque, livraria Alves, á rua do Ouvidor n. 134.

PIANOS afinam-se por 5$000, concertam-se por preço razoavel e acceita qualquer chamado, rua do Uruguayana n. 11, sobrado, entrada pela rua Sete de Setembro, alfaiataria Almeida & Pedroza. 2140

ENXOVAES para noivas e baptizados, a mais barateira é a Casa Africana, largo do Capim n. 57.

LIGA MEDICO-CIRURGICA—Dá medicos, dentistas, parteiras, medicamentos e auxilios para enfermos, mediante a mensalidade de 2$ por chefe e 1$ pelas demais pessoas, na rua da Carioca 27. 66

PENSÃO CHINEZA—Fornece-se pensão a domicilio por preço de 55$000, almoço ou jantar 1$000, cozinha de primeira ordem, na rua da Quitanda 46, sobrado. 72

EM casa de familia de respeito aluga-se um quarto limpo a pessoa ou pessoas do commercio, com entrada independente e bondes de 100 reis, na rua Malvino Reis n. 90 A. Rio Comprido. 8

EXPLICAÇÃO de instrucção primaria, ... rua D. Alice n. 15, estação do Rocha; processo rapido e preço ao alcance de todos.

LIVRARIA LAEMMERT & C. OUVIDOR 66 PAPELARIA

Acaba de apparecer:

Medicina Moderna

PELO

Dr. Edmundo Biernacki

Traduzido do allemão

1 vol. brochado. 2$500

Apreciação importante dos modernos methodos de curar por meio dos medicamentos geralmente usados: quinino, mercurio, iodo, soros etc., assim como dos agentes geraes no tratamento das enfermidades: asseio, luz, ar, alimentação, hypnose e psychotherapia, etc.

Revelações importantes e interessantissimas, tanto para o medico, como para o paciente que se confia a elles.

Na mesma casa:

Mentiras Convencionaes

POR

Max Nordau

6ª edição, 1 vol. br. 4$000

Traduzido do allemão

Nesta celebre obra Max Nordau castiga todos os vicios da sociedade moderna, em estylo claro e elevado. O leitor intelligente, acompanhando a evolução do pensamento do autor, em pouco tempo ficará pasmado de encontrar os seus proprios pensamentos, as suas proprias idéas, admirado ao mesmo tempo que taes idéas e pensamentos não tivessem sido escriptos ha mais tempo.

Pelo correio mais 10 ...

VESTIDOS (córtes) de fazendas que só á vista se poderá dar valor, a 6$, 8$ e 10$. Casa Africana, largo do Capim, 57.

CÓRTES para blusas a 1$500, são lindissimos e estão perfeitos. Casa Africana, largo do Capim, 57.

AQUEDUCTO 51—Aluga-se um bom quarto a cavalheiro só: bellos ares e linda vista. 38

SERVENTE de pharmacia: precisa-se de um na rua S. Christovão 100 A. 27

MANEQUINS em prestações de 2$ semanaes: vendem-se na rua Sete de Setembro n. 87, casa de machinas de costura.

TRASPASSA-SE, por conveniencia propria de parte a parte, uma superior casa de pasto, não paga aluguel, si combinar o predio todo ou só o negocio, se quizer tratar tem quatro annos de contrato, na rua Camerino 96. 18

CHARUTARIA

Traspassa-se uma, em ponto bem central da Avenida. Preço modico. Informações nesta redacção. 56

Carpinteiros

Vende-se um banco perfeitamente novo, todo de peroba. Ver e tratar a toda hora, Cosme Velho n. 38, venda. 41

NEGOCIO DE CAPITAL

Vende-se uma boa e bem montada fabrica de massas alimenticias, movida a vapor com machinas aperfeiçoadas, e com capacidade a uma producção diaria de 20 saccos de farinha, com serra circular para lenha, moinho especial para fubá, torrefacção e moagem de café e machinas para balas e biscoitos, tudo movido a vapor. Uma boa e bem montada padaria, com desmancho actualmente de 9 arrobas, podendo se elevar a maior desmancho; tem carrocinha de entregar na cidade a animaes, bons animaes de sella, carga e troly.

Quatro predios, sendo um palacete, recentemente construido, obra sólida e elegante, duas casas mais com oito commodos para alugar e mais uma que se está construindo, junto ao palacete, que offerece commodos a duas moradas.

Os predios pódem render actualmente, na crise, 200$000 mensaes. Esses predios no valor de 13:000$000. A fabrica e padaria tambem tem molhados e mantimentos, montando a venda em 30:000$000 mais ou menos.

Pode-se acceitar 25:000$000 á vista e 5:000$ em letras ao portador.

Só se vende tudo e trata-se com o proprietario Francisco José Cabral, rua Coronel Vieira n. 44, em Cataguazes.

PENSÃO OCEANICA

Esta pensão offerece todas as commodidades ás exmas. familias, vista para o mar, jardim, bosque e floresta, á rua Toneleiro n. 31, Copacabana. 7028

30$000 !...

Uma calça sob medida, de casemira a escolher. Casa Torres, rua do Ouvidor 52. 85

Tratamento das molestias nervosas e habitos viciosos pela *Electricidade e hypnotismo*

DR. CUNHA CRUZ

Das 4 ás 6

27 RUA DA CARIOCA 27

No alcoolismo o tratamento é, por sua vez, psychico e symptomatico e repousa na associação de suggestão aos meios capazes de reconstituir as forças physicas e a energia moral.

Sendo este habito, além de uma intoxicação sobretudo *molestia da vontade*, o seu tratamento funda-se na re-educação desta, principalmente por meios psychicos, a cura manifesta-se desde a primeira sessão.

Collegio Rouanet

Para meninas e meninos

Internato semi internato e externato

Rua Haddock Lobo n. 134 5

PILULAS PURGATIVAS LE ROY

Antiga Pharmacia COTTIN

Genro de LE ROY

PARIS — 51, RUE DE SEINE — PARIS

60$000 !...

Um terno de paletot ao rigor, de casemira a escolher. Casa Torres, Ouvidor 52. 83

Hotel Locomotora

Com excellentes commodos muito arejados para os srs. viajantes, nas ruas do Hospicio n. 263, Nuncio 40 E e Visconde do Rio Branco 67. Rio de Janeiro.—*Pacheco Alves & C.* 14

EMPRESTIMOS

Empresta-se qualquer quantia sobre juros de apolices, dotaes e em uso-fructo, e inventarios; com N. Gonzaga, rua do Ouvidor 42, 1º andar, de 1 ás 3 horas da tarde. 37

SUMARÉ

Pittoresco passeio

Panorama imponente.
Vista geral da cidade.
Aprazivel temperatura.
Restaurante de 1ª ordem.
Deslumbrante illuminação á noite.

Passagem de ida e volta Rs. 1$500

GONORRHÉA?

UM SÓ VIDRO CURA

A INJECÇÃO PALMEIRA, *medicamento conhecido ha mais de 15 annos, conta milhares de curas.*

Por mais chronica que seja a gonorrhéa, cura-se em SEIS DIAS.

A' venda em todas as pharmacias e drogarias. Vidro 3$000

Deposito geral: drogaria Pacheco, rua dos Andradas n. 59. Em S. Paulo, Baruel & C.

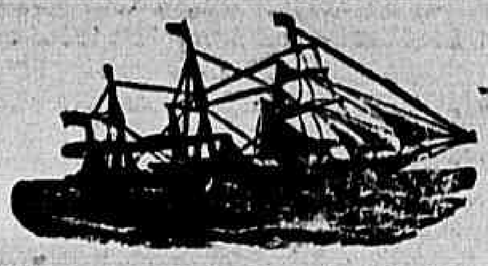

LLOYD BRASILEIRO

M. BUARQUE & COMP.

Vapor esperado

ALAGOAS.................. 4 de setembro

Linha do Norte

SAIDAS TODOS OS SABBADOS

O paquete

MARANHÃO

Sairá no dia 7 do corrente, ás 10 horas da manhã, para Victoria, Bahia, Maceió, Recife, Cabedello, Natal, Ceará, Maranhão, Tutoya, Pará, Santarém, Parintins e Manáos.

Cargas pelo trapiche Norte.

LINHA DE SANTA CATHARINA

O PAQUETE

VICTORIA

Sairá no dia 9 do corrente, ás 10 horas da manhã para Santos, Cananéa, Iguape, Paranaguá, Antonina, S. Francisco, Itajahy e Florianopolis.

Recebe cargas em transito para Laguna.

Cargas pelo trapiche do Sul.

LINHA DO RIO DA PRATA

Saidas todas as quintas-feiras

O PAQUETE

JUPITER

Sairá no dia 5 de setembro ao meio-dia para

SANTOS,
PARANAGUA',
ANTONINA,
SÃO FRANCISCO,
FLORIANOPOLIS,
RIO GRANDE
e BUENOS AIRES

Cargas pelo trapiche do Sul.

Recebe passageiros e cargas em transito para Laguna, Pelotas, Porto Alegre.

AVISO — Este paquete recebe cargas para todas as estações das EE. FF. do Estado de S. Paulo, via Santos podendo ser a pagar o frete terrestre.

VIAGEM DE RECREIO AOS Estados Unidos da America do Norte

O PAQUETE

ACRE

Recentemente construido para a Empreza, dotado de todos os melhoramentos indispensaveis, offerecendo todo o conforto aos passageiros e tendo lindo salão de jantar, salão de musica e de fumar, amplo passadiço coberto, etc.

Saira para NOVA-YORK no dia 4 de setembro, ás 4 horas da tarde com escala pelos portos da

Bahia, Pernambuco, Pará e Barbados

Serviço de excursão na America do Norte feito pela afamada AGENCIA COOK

Preço do bilhete de excursão 850$000

Vapores esperados de Nova York

HANSE.................. 4 de setembro
BORDER KNIGHT.......... 20 » »

Vapores a sair para Nova York

ACRE.................. 4 de setembro
RAUMA.................. 10 de setembro

As encommendas de passagens serão respeitadas até 48 horas antes da partida dos vapores.

Ordens de embarque, encommendas, valores, fretes, passagens e mais informações no escriptorio da AGENCIA do

Lloyd Brasileiro — Avenida Central n. 6

Os nossos preparados

LEVAM A MARCA

A. R. de Caro & Comp.

TOSSES E BRONCHITES

curam-se como xarope peitoral de fedegoso angico e alcatrão da Noruega, approvado pela exma. junta de hygiene publica, para combater todas as affecções dos orgãos respiratorios e da garganta, como sejam: tosses, bronchites recentes e chronicas; asthmas, dores do peito, suffocações, defluxo e laryngite, como attestam os distinctos medicos drs. Tavano, Azevedo Macedo, Antonio de Siqueira, Pereira Portugal, etc. Rua do Hospicio n. 122.

DOENÇAS DO ESTOMAGO

O elixir de camomilla composto, approvado pela exma. junta de hygiene publica, é o melhor tonico para fortificar os orgãos digestivos e facilitar as digestões e todas as molestias do estomago e do figado. Rua do Hospicio n. 122.

MOLESTIAS DA PELLE

Tintura de salsa, caroba e sucupira branca depurativo vegetal do sangue, approvado pela exma. junta de hygiene publica, o melhor purificador do sangue para a cura radical das escrophulas e de todas as molestias provenientes dellas, como sejam: erupções, borbulhas, sarnas, empigens, darthros, erysipelas, rheumatismos, syphilis e todas as molestias que tiverem sua origem na impureza do sangue. Rua do Hospicio n. 122.

GONORRHEAS

Antigas e recentes, flores brancas, corrimentos curam-se radicalmente em tres dias sem dor nem recolhimento pelo especifico de Reyran, approvado pela exma. junta de hygiene publica. Rua do Hospicio n. 122.

VINHO TONICO NUTRITIVO

Approvado pela junta de hygiene e auctorisado pelo governo

De todos os preparados é o melhor até hoje conhecido que a distincta classe medica, tanto dos hospitaes como das casas de saude, tem empregado com resultado espantoso nas pessoas debeis, anemicas, rachiticas, faltas de forças, ás creanças para lhes facilitar a dentição e ás amas para lhes fortificar o leite.

Vende-se na pharmacia da

RUA DO HOSPICIO N. 122

Antigamente á rua da Assembléa n. 93

PEITORAL DE JAMBU'

Preparado exclusivamente vegetal da planta indigena Jambú do norte do Brasil. Maravilhoso Peitoral que produz rapida, radical e infallivel cura em todos os casos, Tosses, bronchites agudas, grippes, tuberculose, etc.

Preparado por Abreu Irmãos & C. Rua Senad. Dant. 4. Vidro 2$. Deposito geral, Julio d'Almeida & C., Rua São Pedro 86.

ESCOLA DE DANSA

O professor Alfredo da Silva communica aos seus amigos e discipulos que domingo 8 de setembro de 1907, não haverá aula, em consequencia do festival que nesse dia se realizará nessa escola. Ao mesmo tempo previne que os cartões de ingresso estão com a commissão do festejo.

Travessa S. Francisco de Paula n. 12.

ICARAHY

Aluga-se uma casa acabada de construir á rua Mariz e Barros a poucos passos da praia, tem porão habitavel, informa-se na casa ao pé n. 12 A.

Aviso

Pessoa competente e habilitada trata de qualquer trabalho commercial, evitando fallencia e concorrendo scientificamente para a prosperidade de qualquer creatura, seja qual for a situação. Póde ser procurada na rua do Senado 222.

MACHINAS DE ESCREVER

BICYCLETTES

Vendemos em prestações semanaes de 5$ a 6$ com sorteio. — M. Lopes & C., rua do Hospicio 17. 2412

Club Primor da Elegancia

— E A —

ALFAIATARIA FERREIRA

RUA DO OUVIDOR N. 41

E' incontestavelmente o unico Estabelecimento em roupas sob medidas nesta Capital, com um completo sortimento de artigos para homens, como sejam: roupas brancas, calças, chapéos para cabeça, ditos de sol, bengalas e tudo que lhes seja preciso para o seu uzo. Os seus tecidos todos de primeira qualidade, são importados directamente das principaes fabricas da Europa. E' neste importante e conceituado club de roupas feitas sob medida que se obtêm os mais superiores ternos por 5$, 10$, 15$, 20$, 25$, 30$ ou até o seu justo valor, porém, pago sem sacrificio algum por ser feito semanalmente em prestações de 5$000.

Não havendo mais vagas para a 135ª secção que hoje principiou, somos obrigados a formar duas novas secções, que principiarão no sabbado proximo, sendo estas as 136ª e 137ª, não só para os novos assignantes como para aquelles que deixaram de entrar na 135ª.

Os numeros sorteados hoje, foram:

57	da	111ª	secção	44	da	120ª	secção	17	da	129ª	secção
30	»	112ª	»	3	»	121ª	»	11	»	130ª	»
34	»	113ª	»	37	»	122ª	»	46	»	131ª	»
53	»	114ª	»	12	»	123ª	»	40	»	132ª	»
8	»	115ª	»	2	»	124ª	»	16	»	133ª	»
24	»	116ª	»	12	»	125ª	»	14	»	134ª	»
45	»	117ª	»	11	»	126ª	»	24	»	135ª	»
13	»	118ª	»	47	»	127ª	»				
56	»	119ª	»	20	»	128ª	»				

A nenhum assignante é permittido mandar fazer adeantadamente o terno de roupa, sem que primeiro satisfaça todas as suas prestações, ficando-lhes o direito de rehaver aquellas que a mais se achem pagas logo que o numero seja sorteado.

Rio, 31 de agosto de 1907.

Adjucto Ferreira & Comp.

TAPEÇARIAS E MOVEIS

22A RUA DA QUITANDA 22B

ESQUINA DO BECCO DO CARMO

ARTHUR LEITÃO

RIO DE JANEIRO

ESPECIALIDADE EM CORTINAS, REPOSTEIROS, ARMAÇÕES PARA JANELLAS, CORTINADOS PARA CAMAS, PELLES, TAPETES, ESTEIRAS E OLEADOS PARA FORRAR SOALHOS — GRANDE VARIEDADE DE MOVEIS E TODOS OS ARTIGOS PROPRIOS PARA ORNAMENTAR SALLA

TUDO BOM E BARATO

ESTE ESTABELECIMENTO TEM UMA BEM ORGANIZADA OFFICINA DE ARMADORES E ESTOFADORES

LIQUIDAÇÃO DOS SALVADOS DO INCENDIO

Aproveitai esta grande occazião de pechincha flanelas para vistidos $300, chitas cretones para vistidos. Bacias fortes para banho, ternos para crianças, chitas cretones para vistidos, roupas feitas, cassas brancas para vistidos, Louças para cozinhar, cobertores, colchas, pratos, meias; colchões; Jarras para flores, copos fantasia prezentes, cretone para lençol, Capas e palitós de casimira para senhoras, *tecidos* pretos para vistidos de luto. Barateza por pechincha para Liquidação no Bazar Rei da Barateza á rua Haddock Lobo 4, em frente á igreja do Largo do Estacio de Sá. 80

120$000 !...

Um terno de frack sob medida, de casemira a escolher. Casa Torres, Ouvidor 52. 86

Aguas Virtuosas (Lambary)

Hotel Mello — Acha-se aberto e preparado para receber hospedes durante toda a estação, que, começando em agosto com um tempo excellente, é muito frequentado. Informantes no Rio: Silva, Boavista & C.— Largo do Rosario n. 24. 891

ESCRIPTORIOS CENTRAES

ALUGAM-SE

A rua do Ouvidor n. 39, 1º andar, novo edificio; trata-se na loja.

90$000 !...

Um terno de paletot sob medida, de casemira a escolher. Casa Torres, Ouvidor 52. 84

POBRE CEGA

Angela Pemzaro, com 80 annos de edade, cega de ambos os olhos, doente e sem recursos, pede uma esmola a todos de boa alma, que o bom Deus a todos recompensará, poderão deixar no escriptorio desta folha.

DELICIOSO

Bebam só o vinho verde de Braga, marca «Maroto» e o vinho «Moscatel do Douro», que recebem os proprietarios do armazem S. João, ás ruas Evaristo da Veiga n. 42 e Senador Dantas n. 31.

Para uma infeliz tuberculosa

Uma senhora viuva, com cinco filhos, todos pequenos, atacada dessa negra molestia sem recurso nem parente, jaz na maior miseria sem poder se tratar; appella para todas as boas almas, que deus a todos dará bom pago. Esta redacção recebe qualquer coisa como esmola.

POBRE CEGA

Maria Francisca, cega de ambas as vistas e doente, sem poder andar, pede a todas as almas bem formadas um obulo qualquer que Deus a todos dará recompensa; na travessa das Partilhas n. 7, ou nesta redacção.

TREM DE CAMPOS

MALA TROCADA

Pede-se á pessoa que por engano levou uma mala de mão com o nome de Manoel de Souza Machado, ter a bondade de mandar á rua Bento Lisboa n. 52, onde se acha a outra. 95

AUTOMOVEIS

Concertam-se automoveis, machinas a vapor e motores a gaz. José Coelho de Macedo; na rua Barão de S. Feliz n. 16. 2080

Premiada com medalha de ouro — Exposição Internacional de Milão—1906

LUGOLINA

do Dr. EDUARDO FRANÇA

ADOPTADA NA EUROPA E NO HOSPITAL DE MARINHA

Remedio sem gordura cura efficaz das molestias da pelle, feridas, empigens, frieiras, suor dos pés, assaduras, manchas, tinhas, sarnas, sardas, brotoejas, gonorrhéas, etc.

Preço 3$000

DEPOSITARIOS NO BRASIL: Araujo Freitas & C. Rua de S. Pedro 90

NA EUROPA: Carlos Erba, MILÃO

PALMYRA

Grande Hotel Romano

Proprietarios ROMANO & IRMÃO

Estabelecimento apropriado para veranistas. Não se aceitam pessoas de molestias contagiosas.

Rua Quinze de Fevereiro n. 1

Em frente á estação

PELAS CHAGAS DE CHRISTO

Uma senhora entrevada ha annos, com tres filhos menores e duas dellas doentes, sendo uma doente do peito, e sem ter meios para tratal-as, pede ás pessoas caridosas, pães e mães de familia, pelo amor de seus filhos e por alma de seus parentes e pela Sagrada Paixão e Morte de Nosso Senhor Jesus Christo, uma esmola para o seu sustento e de seus filhos, pois que Deus a todos dará a recompensa. A caridosa redacção do *Correio da Manhã* prestase a receber toda e qualquer esmola com este destino caridoso, ou na rua Senhor de Mattosinhos n. 26, casa n. 1, bonde do Matadouro. 5306

VIRÓSCAS

GRANDE SUCCESSO

As Viróscas a 3$500

Segunda-feira no Bazar Modelo

RUA DA HARMONIA, 21-A. 2447

XAROPE PEITORAL DE

ANGICO COMPOSTO

Preparado com a decantada gomma de angico do Pará e Alcatrão da Noruega

Este antigo e afamado xarope cura em poucos dias as tosses mais rebeldes, as bronchites mais antigas, as asthmas mais incommodativas, as rouquidões mais pertinazes, as coqueluches mais espasmodicas e as constipações mais chronicas.

Prepara-se na Rua Uruguayana n. 81

PHARMACIA BRAGANTINA

WANTED

at once a thoroughly, qualified governess, must be able to speak english well, to take charge of Boy & Girl both under 12 years of age, must have good references, terms liberal, apply 130 A rua Barão de Mesquita, Andarahy Grande. 2434

OS INVISIVEIS

S. P. H.

A todos os que soffrem de qualquer molestia esta sociedade enviará livre de qualquer retribuição os meios de curar-se; envie á redacção em carta fechada — nome, morada, symptomas ou manifestações da molestia e sello para a resposta que receberá na volta do correio. Carta a «Os invisiveis», nesta redacção. 93

LEILÃO DE PENHORES

DIAS & MOYSÉS

2 - RUA LEOPOLDINA - 2

10 DE SETEMBRO

Podendo os srs. mutuarios reformar ou resgatar as suas cautelas até a hora de principiar o leilão.

Club da Casa Gonçalves

34—RUA SENADOR EUZEBIO—34

Foi sorteado o seguinte numero:

6 Club. n. 26—Sr. Alfredo Musso, á rua da Uruguayana n. 10.

31—8—907. 58

CASA DUARTE

Especialidade em roupas sob medida para homem

Contra-mestre de primeira ordem e preços modicos

Recebe todos os mezes novidades no seu genero

ALFREDO DUARTE SILVA

65—Rua da Uruguayana—65

CONTRA-MESTRA

Precisa-se de uma que seja bastante habilitada para o logar de segunda e de nacionalidade franceza, nas ateliers de costura dos Grandes Armazens do Paris; rua do Theatro ns. 1, 3 e 5.

BIOL

E' o melhor tonificador e regenerador do cabello. Vende-se em todas as casas de perfumarias.

Deposito: CASA CIRIO, Ouvidor 149 A. Preço do frasco com 300 grammas 5$000

Cabeça bonita limpa e sem caspa. Obtem-se lavando uma vez por semana com Shampoo inglez.

Cutis bella e fresca. Obtem-se usando diariamente o Sabonete Curativo Maubert.

Rosto bonito, sem rugas, sem cravo e sem pannos. Obtem-se usando o Crême do Harem.

Bocca perfumada. Obtem-se usando as pequenas pastilhas Sen-Sen.

Dentes alvos e bem cuidados. Obtem-se usando diariamente a pasta dentifricia Royal com as magnificas escovas para dentes «SIRIUS».

Todos os artigos acima encontram-se na Casa Cirio.

RUA DO OUVIDOR 149 A

ARMAZENS DO PARC ROYAL

SECÇÃO DA AVENIDA

AVENIDA CENTRAL, 130 E 132 -- EDIFICIO DO "PAIZ"

O Parc Royal inaugura amanhã, 2 de setembro, a *Secção da Avenida* que se destina á venda e exposições, de todas as creações da moda na toilette feminina.

A escolha de todo o sortimento é feita na *Casa Paris* por compradores de grande competencia e todas as novidades serão expedidas com a rapidez e regularidade precisas.

O Parc Royal conseguiu assim, reunir todos os elementos que tornam possivel a realização do ideal a que sempre aspirou, de poder offerecer, ás senhoras da sua vasta clientella, os artigos mais perfeitos pelos mais baixos preços.

Mas o elemento mais precioso para a prosperidade da nova secção, será a collaboração esclarecida e a gentil benevolencia das suas freguezas, que o Parc Royal, agora solicita com o mais vivo empenho e a que espera corresponder com a mais agradecida solicitude.

Hoje grandes exposições com preços marcados

SANTAL MIDY

Inoffensivo, de absoluta pureza, cura dentro de **48 HORAS** corrimentos que exigiam outr'ora semanas de tratamento com copahiba, cubebes, opiatas e injecções. Sua efficacia é universalmente reconhecida nas affecções da bexiga, na cystite do cólo, no catarrho vesical, na hematuria.

Cada Capsula tem impresso com tinta preta o nome MIDY

PARIS, 8, rua Vivienne, e em todas as Pharmacias.

CLUBS LACROIX

Fundados em 8 de agosto de 1904

JOIAS E RELOGIOS A PRESTAÇÕES DE 5$000 SEMANAES

28 A, PRAÇA TIRADENTES, 28 A

Telephone n. 722

PROXIMO AO THEATRO S. PEDRO

ESTA CASA NÃO TEM AGENTES NEM FILIAES

1.220:800$000 em joias distribuidas aos seus socios em 1095 dias!

(De 8 de agosto de 1904 a 7 de agosto de 1907)

Estes Clubs são organizados com 150 socios, sorteados em 70 semanas e as joias na importancia de 350$000 em um ou mais objectos, á escolha dos srs. aggremiados.

Os socios que fizerem o pagamento de suas prestações na séde dos clubs terão gratis as quotas 16ª, 32ª, 48 e 64ª.

Os sorteios são feitos na **Antiga Casa Lacroix** todas as segundas-feiras, ás 10 horas da manhã.

O grande e variado sortimento existente na ANTIGA CASA LACROIX é comprado a dinheiro á vista e importado directamente das principaes fabricas e officinas e acha-se exposto com os preços marcados.

Recebem-se assignaturas para o Club XXXVII.

COUTINHO & AGUIAR

LIQUIDAÇÃO DE FAZENDAS E MODAS

A casa **Jeronymo Pimenta,** *successora das antigas casas Silva Costa Vaz e A. R. da Silva Trovões*

74, RUA DA QUITANDA, 74

participa a seus amigos, freguezes e ao respeitavel publico que abre segunda-feira, 2 do corrente, a liquidação de todos os artigos do sortimento pelo preço do custo em razão de mudança por causa de obras no predio; sendo esta occasião boa para fazer compras convida seus amigos e freguezes e o publico a visitar o estabelecimento.

74, RUA DA QUITANDA, 74

AS SENHORAS GRAVIDAS

devem fazer uso do

PHILOHEMOL AZEVEDO

porque elle previne e cura os enjôos e vomitos e tonifica admiravelmente o organismo. O Philohemol é tambem verdadeiro especifico da anemia e da dyspepsia dos anemicos e dos neurasthenicos.

Depositarios no Rio de Janeiro: *Araujo Freitas & C.* OURIVES 114 | *A. Mallet Soares* 2 RUA DA QUITANDA 2 — EM S. PAULO: — BARUEL & C.

BELLEZA DOS OLHOS!!

CONSERVAÇÃO DA VISTA

A Agua Sulfatada Maravilhosa é o unico especifico que tem dado resultados satisfactorios. Não ha doença rebelde ou chronica que a resista. E' o verdadeiro restaurador da vista. Tira a vermelhidão dos olhos e torna-os brilhantes. Varias pessoas têm abandonado o uso de oculos, com applicação deste remedio milagroso. Leiam os attestados. Está licenciada pela Directoria de Saude Publica. Deposito: Drogaria Mattos Saldanha & C., rua Sete de Setembro 47.

N. B. — Os rotulos devem trazer a firma do pharmaceutico L. Noronha.

CLUBS DA CASA BOVE

Joias a prestações de 5$000 semanaes

70 RUA GONÇALVES DIAS, *esquina da rua do Ouvidor*

Telephone 870

Todas as joias que compõem o grande sortimento da conhecida JOALHERIA BOVE, expostas nas *sete vitrines* e no interior da joalheria, vendem-se a prestações semanaes de 5$000.

Os socios têm o direito de escolher uma ou mais joias até á importancia de 350$000.

São gratuitas as prestações 15ª, 30ª, 45ª e 60ª aos socios que fizerem em dia o pagamento na séde dos clubs.

O club 11 começará a funccionar no dia 10 do corrente.

Ainda tem algumas vagas.

Enviam-se prospectos gratis.

COELHO, **KEAN** & COMPA

RUA DO CARMO, 84

Participam aos seus amigos e freguezes que mudaram o seu armazem de molhados finos e comestiveis para a

64, RUA DO OUVIDOR, 64 (Em frente ao "Jornal do Commercio")

CLUBS DA CASA FARANI

Casa fundada em 1846

Importação directa-Fabricação propria

109 Rua do Ouvidor 109

Clubs de joias de 700$000 — Clubs de joias de 350$000

Prestações de 10$ e 5$ durante 70 semanas com um sorteio por semana

A CASA FARANI, assás conhecida por uma existencia de mais de meio seculo, tendo deliberado annexar ao seu commercio uma secção de CLUBS, no intuito de tornar facil e proveitosa a acquisição de joias verdadeiramente de bom gosto e valor, mediante prestações semanaes que facilitem a compra, communica a seus numerosos amigos e freguezes a installação da secção de clubs, para o que está iniciada a formação do Club n. 1 de 700$, e do Club n. 1 de 350$, com a inscripção de socios aberta.

Distribuem-se desde já os prospectos e dão-se todas as explicações a quem as desejar, á rua do Ouvidor n. 109.

N. B. — Só se aceitam socios do interior que fizerem o pagamento progressivo de quatro prestações adiantadamente, por meio de vales postaes endereçados aos srs. Farani Sobrinho & C., Rio de Janeiro, ou por meio de seus correspondentes. Os socios da Capital devem fazer tres prestações adiantadas no acto da inscripção.

Loterias da Capital Federal

Extracções publicas sob a fiscalização do Governo Federal, ás 2 1|2 e aos sabbados ás 3 horas, á

RUA VISCONDE DE ITABORAHY N. 9

Amanhã 170—44 **15:000$000** Por 1$600 | *Amanhã* — *Segunda-feira, 9 do corrente* 180—10 **50:000$000** Por 3$200

SABBADO, 14 DO CORRENTE

172—2

100:000$000

POR 4$800 — POR 4$800

SABBADO, 28 DO CORRENTE

Grande e extraordinaria Loteria Federal

174—1

3 premios de 50:000$000

Por 8$000, divididos em decimos de 800 réis

Chamamos a attenção do publico para este importante plano que, além das 3 sortes de 50:000$, 10:000$, 5:000$ e 2:000$ tem premiadas as centenas dos maiores premios e os 3 finaes duplos.

Nos preços acima acha-se incluido o sello adhesivo

Os pedidos de bilhetes do interior devem ser dirigidos aos agentes geraes, Nazareth & C., rua Nova do Ouvidor n. 10, nesta capital e em S. Paulo, aos srs. Ruben Guimarães & C. e Julio Antunes de Abreu & C., acompanhados de mais 700 réis para o porte do correio.

Correspondencia á Companhia de Loterias Nacionaes do Brasil. — Caixa 41. — Rua Primeiro de Março n. 38 — Rio de Janeiro.

NOTA — Os premios superiores a 2:000$, em virtude de lei, estão sujeitos ao desconto de 5 %.

AS GOTTAS CONCENTRADAS DE

FERRO BRAVAIS

São o mais efficaz remedio contra DEBILIDADE, FALTA DE FORÇAS, ESGOTAMENTO ANEMIA, CLOROSE, CORES PALLIDAS.

Sem cheiro nem sabor o Ferro Bravais é recommendado por todos os Medicos do mundo. *Não dá prisão de ventre. Não ennegrece os dentes.* Dá em pouco tempo:

SAUDE - VIGOR - FORÇA - BELLEZA

Desconfiar das imitações. — *Só se vende em Gottas e em Pilulas*

Em todas as Pharmacias ou Drogarias. Deposito: 130, r. Lafayette, PARIS

PROMOTORA DO COMMERCIO

43 Rua 1º de Março 43

RIO DE JANEIRO

PROSPECTO

Sob a denominação acima e com séde nesta capital, inicia suas operações em 31 de agosto de 1907 uma sociedade para agencia de negocios mercantis, sob a razão de

QUEIROZ & COMP.

da qual fazem parte o engenheiro civil Americo Rodrigues dos Santos e bacharel Francisco Antonio de Souza Queiroz Netto, de harmonia com o respectivo contrato, que fizeram registrar na Junta Commercial.

Por meio de uma emissão de titulos nominativos de diversos valores que, satisfeitas as obrigações que assume o respectivo portador, habilitam-no a receber da agencia um saque em mercadorias da importancia de cinco vezes o valor do mesmo, sob qualquer das casas, á sua escolha, que para esse fim tiverem contrato com a nossa agencia e cujo pagamento será pontualmente effectuado antes da realização das vendas respectivas, pretendemos, pelo augmento do poder acquisitivo do comprador e consequente desenvolvimento das compras, impulsionar consideravelmente o movimento commercial, com vantagens reciprocas para o fornecedor e consumidor, percebendo a nossa agencia uma modica commissão como justa remuneração do seu trabalho.

Para quaesquer outras informações e compra de titulos poderão os pretendentes dirigir-se á rua Primeiro de Março n. 43 nesta capital.

Queiroz & Comp.

Relação das casas commerciaes contratadas, até esta data, com a Promotora do Commercio para fornecimento de mercadorias:

Casa Colombo	Avenida Central
Parc Royal	L. de S. Francisco
A Torre Eiffel	Rua do Ouvidor
Au Palais Royal	»
London Store	»
Farani, Sobrinho & C.	»
Leon & C.	»
Primeiro Barateiro	Avenida Central
Mme. Rosenvald	
Alberto Rodrigues & C.	Rua Gonçalves Dias

LOTERIA DA BAHIA

Autorizada pela lei n. 687, de 31 de julho de 1906, do Estado da Bahia. Extracções todos os dias na capital do Estado

Presididas pelo fiscal do Governo

Os seus premios não estão sujeitos a imposto algum.

Os seus planos são superiores e inimitaveis pelas suas congeneres.

AMANHÃ AMANHÃ

16:000$000

Por 1$300

Depois de amanhã

20:000$000

Por 1$300

Quarta-feira

25:000$000

Por 1$300

Os pedidos devem ser dirigidos ao agente geral

Antonio de Souza Corrêa

BAHIA

OS INFALLIVEIS

C.: J.: P.:

A todos os que soffrem de qualquer molestia esta sociedade enviará, livre de qualquer retribuição, os meios de curar-se. Envie á redacção em carta fechada—nome, morada, symptomas ou manifestações da molestia e sello para a resposta, que receberá na volta do correio. Cartas a «Os infalliveis» C. J. P., nesta redacção.

"CATHARINA"

Previne-se aos interessados que na rifa da egua *Catharina*, extrahida hontem, o premio coube a centena 71, pertencente ao sr. Antonio da Costa, á rua Treze de Maio n. 9. 76

URBE ET ORBE!!...

O «Elixir Estomachico de Camomilla», de Rabello & Granjo, está universalmente conhecido e proclamado como o mais efficaz para combater e curar em pouco tempo as enfermidades do estomago e intestinos.

Vende-se em todas as pharmacias e drogarias. 88

500$000

Vantagens superiores aos Clubs

500$ em joias no primeiro e ultimo sorteio 500$

CONFRONTEM OS PREÇOS

Temos abertas as inscripções para a 23ª COOPERATIVA

Cooperativas de joias e relogios

19 RUA DO HOSPICIO 19

VIEIRA & FERREIRA

A TROCO DE BARATO

Em outra secção de nossa folha publicamos hoje a relação dos subscriptores da 22ª Cooperativa, dos srs. Vieira & Ferreira, a qual já tem realizado tres sorteios, sendo que na primeira prestação ou com 5$, teve direito a joias na importancia de 500$ a obrigação n. 28, do dr. Manoel Lobato; na segunda, a obrigação n. 87, do sr. Gustavo Neves; na terceira, a obrigação n. 147, do dr. Frederico Campos.

Na referida relação da Cooperativa de Joias e Relogios dos srs. Vieira & Ferreira, como nas anteriores, figuram nomes respeitabilissimos e cavalheiros da nossa melhor sociedade.

Esse facto, demonstrativo de uma certa preferencia, demoveu-nos a conhecer de perto da sua principal razão de ser e, indagando de alguns dos seus prestamistas, chegámos á conclusão de ser ella devida ás incontestaveis e reaes vantagens offerecidas pelas referidas Cooperativas MUITO SUPERIORES AOS CLUBS.

Entre estas conseguimos verificar as que se referem ás LIQUIDAÇÕES que podem ser feitas PARCELLADAMENTE, prevendo a hypothese de não querer ou não poder continuar até a ultima prestação, isentando-o assim do risco de cair em commisso, como acontece nas demais COOPERATIVAS E CLUBS.

Outra vantagem é a da certeza do VALOR DA JOIA que se recebe quando LIQUIDADA ou SORTEADA a sua obrigação, pela exposição clara e sincera do CALCULO em que se assenta a execução das referidas Cooperativas.

Razão por que, ante a verdade desses calculos e a seriedade com que se desobrigam dos seus compromissos, quando se fala em clubs, é sempre preferida a COOPERATIVA DE JOIAS E RELOGIOS dos srs. Vieira & Ferreira.

(Transcripto da «Tribuna»).

GRAUNA

Tonico vegetal para dar brilho e vigor

AOS CABELLOS

E' o unico Tonico que faz sumir a caspa e nascer cabellos. A *Grauna* torna os cabellos tão macios e tão lustrosos que chega a causar admiração.

E' tão inoffensiva, que sem receio as mães de familia podem applicar na cabeça de seus filhos para exterminar as caspas humidas e seccas. Não se deixem illudir com as imitações: a *Grauna* é manipulada com hervas sertanejas completamente desconhecidas, é portanto um segredo.

Os vidros da legitima *Grauna* contêm um escudo saliente que fica do lado opposto do rotulo, tendo no centro as seguintes palavras: *Grauna — Rio* e são acondicionados em saccos de papel com os seguintes dizeres impressos: *Tonico vegetal Grauna para o cabello*—Não se illudam—usem—sómente a *Grauna*, si quizerem possuir lindos e abundantes cabellos.

A GRAUNA vende-se nas principaes casas de armarinho, modas, perfumarias e nas drogarias e barbearias.

DEPOSITOS—No Rio: **Araujo Freitas & C.,** rua dos Ourives n. 114, e **Godoy Fernandes & Paiva,** rua de S. Pedro n. 74.—Em S. Paulo, **Baruel & C.,** largo da Sé.—Em Santos, **Rodolpho M. Guimarães,** praça da Republica.

RELOGIO DO OPERARIO

Venda em prestações semanaes de 1$500 por series de cem Assignantes

Relogios chapeados a ouro — GARANTIDOS POR 20 ANNOS — Para homens, senhoras e creanças

150, RUA DO HOSPICIO, 150

REGULAMENTO

I — As series são compostas de cem assignaturas numeradas de 01 a 100.

II — Cada assignante contribuirá adiantadamente com a quantia de mil e quinhentos réis (1$500) durante cincoenta semanas, recebendo no fim desse prazo um relogio da celebre marca **Keystone-Elgin, Jones,** caso não tenha recebido antes, de accordo com a clausula seguinte.

III — Todas as quintas-feiras haverá o resgate de uma assignatura em cada serie, recebendo o relogio, sem pagar mais prestação alguma, o possuidor da assignatura de numero egual aos dois finaes do premio maior da loteria da Capital Federal desse dia.

Observações:

1ª — Quando não houver loteria nas quintas-feiras o resgate será feito, de accordo com a loteria immediata.

2ª — A assignatura n. 100 será resgatada quando os dois finaes do premio maior da loteria forem dois zeros.

3ª — Si os dois finaes do numero do 1º premio corresponderem aos de numero de assignatura já resgatada, terá direito ao relogio o possuidor da assignatura de numero immediatamente superior, não resgatado ainda.

IV — Na quinta-feira seguinte áquella em que se effectuar o ultimo resgate da serie serão restituidas integralmente as importancias pagas pelos tres possuidores das assignaturas de numeros eguaes aos dois finaes dos tres primeiros premios da loteria desse dia, obedecendo-se á ordem da respectiva lista.

V — O assignante que for ou mandar espontaneamente pagar a importancia de suas prestações terá direito a uma prestação gratuita de dez em dez.

VI — O assignante, depois de ter pago dez prestações, só perderá os seus direitos atrazando-se no pagamento de tres prestações seguidas. E depois de ter pago trinta prestações não os perderá mais, desde que na occasião do resgate liquide o seu compromisso.

VII — O assignante poderá pagar adiantadamente o numero de prestações que quizer, ou mesmo todas, afim de receber immediatamente o relogio, gozando do abatimento de 10 %, e, no caso de ser resgatada a sua assignatura, receberá a importancia das prestações que estiverem adiantadas.

JONES & COMP

CASA EDISON

Rua do Ouvidor 105

RIO DE JANEIRO

AVISO — O proprietario deste estabelecimento communica aos seus amigos e freguezes que tendo de dar começo no dia 2 do corrente, ás obras para prolongamento de seu armazem, motivado pelos grandes contratos assignados e mercadorias a chegar dentro de 2 mezes, **liquidará parte de seu grande stock por preços abaixo do custo.**

OCCASIÃO UNICA DE COMPRAS!!!

10 % DESCONTO EM ARTIGOS PHONOGRAPHICOS!

FRED. FIGNER.

CONTINÚA A GRANDE VENDA

DE

ROUPAS BRANCAS PARA HOMENS E MENINOS

DA

Fabrica Confiança do Brasil

83 — 83

83 RUA DA CARIOCA 83

Na sacada tres juizes
MARCA REGISTRADA
Cuidado com os imitadores

Na sacada a taboleta com o nome da Fabrica por causa dos enganos
Cuidado com os imitadores

Para dar entrada ás materias primas compradas pelo nosso socio Cunha que deve chegar em fins de outubro

NÃO ANNUNCIAMOS PREÇOS PARA OS IMITADORES NÃO ENGANAREM O PUBLICO

Todos os artigos tem o preço marcado em exposição

Forman
(contra a constipação)

CARTÕES de visita bem impressos, cento 3$000, rua dos Ourives 3, entre Assembléa e S. José. 48

ACCEITAM-SE roupas de homens para lavar e engommar; rua Lopes de Souza n. 12, trata-se com Maria

CARTAS de dança baratas para casas e empregos, boas firmas registradas, rua General Camara 120, sobrado 63

CASAMENTOS — Faz-se os papeis em 48 horas sem certidão por 20$ á rua General Camara 120, sobrado 62

RELOGIOS e joias concertam-se por preço sem competencia, na rua Sete de Setembro 21; Pedro de Souza Pires 46

Patek-Philippe & C.
O melhor relogio do mundo apresiações semanaessem augmento de preço
Unicos agentes no Brasil inteiro
GONDOLO & LABOURIAU
RELOJOEIROS
71 RUA DA QUITANDA 71

Jardim do Campo d'Acclamação

Garden-Party

Em beneficio do monumento á Virgem da Immaculada Conceição

DOMINGO, 1 DE SETEMBRO

Das 3 ás 6 horas da tarde

Honrado com a presença dos exms. srs. Presidente da Republica e Prefeito Municipal

Orchestra infantil composta de 30 creanças das mais distinctas familias de nossa sociedade. Regente, Victor Lacombe de 5 annos de edade!
Pésca milagrosa executada por 24 gentis pescadores
CONCURSO de tiro ao alvo com premio.
CONCURSO de cordas com premio.
JOGOS DIVERSOS — Passeios em automoveis e carrinhos;
A philarmonica da casa Lago e quatro bandas militares abrilhantarão o festival.
A chegada do exm. sr. Presidente da Republica, ao pavilhão será saudada pelo Hymno Nacional executado pela orchestra infantil.
Tendo sido o «lunch» graciosamente offertado ao beneficio, poderá ser servido ao publico pelos preços das confeitarias.

PREÇOS DE ENTRADA

Adultos	2$000
Creanças	1$000
Carros e automoveis	10$000

Grande Cinematographo Parisiense

AVENIDA CENTRAL 179

Proprietario J. R. STAFFA
Maestro director da orchestra LESTAC

PROGRAMMA DE HOJE

1ª parte
A legenda da desapparecida
(CONTO)

2ª parte
O crime do outro
DRAMA EM 4 ACTOS

3ª parte
OS ESTUDANTES EM PARIS
COMICO REALISTA

Sessões diarias das 6 horas até meia-noite
Matinées ás quintas-feiras e sabbados ás 2 horas, nos domingos e feriados a 1 h.

Preços: poltronas 1$, cadeiras 500

Nas matinées será accrescentada a fita ROMEU PRESO NO LAÇO

THEATRO RECREIO DRAMATICO

COMPANHIA DIAS BRAGA

HOJE — Domingo, 1 de setembro de 1907 — HOJE

EM MATINÉE E Á NOITE

2 GRANDIOSOS ESPECTACULOS 2

A'S 8 1/2 DA NOITE

2ª representação, nesta época, do magnifico drama fantastico de grande espectaculo, em prologo, 4 actos, divididos em 8 quadros e esplendida apotheose, original dos inesqueciveis escriptores Joaquim Serra e Furtado Coelho, musica do inspirado maestro Arthur Napoleão

O REMORSO VIVO

O importante papel de OSCAR WERNER é desempenhado pelo artista DIAS BRAGA e os de MARIA WEBER e GRETCHEN, pela festejada actriz AURELIA DELORME

Toma parte toda a companhia
Grande corpo de córos

A' 1 1/2 HORA DA TARDE

Pela unica vez em matinée, o emocionante drama em 5 actos

A DOIDA DE MONTMAYUR

O papel de protagonista é desempenhado pela distincta actriz HELENA CAVALIER e o de Ambrosio pelo artista DIAS BRAGA
TOMA PARTE TODA A COMPANHIA

2 GRANDIOSOS ESPECTACULOS 2

Bilhetes á venda na bilheteria do theatro.
Amanhã, O REMORSO VIVO.
Na proxima semana — OS FILHOS DO CAPITÃO GRANT. 74

DINHEIRO
C. Moraes & C.
40 — Rua Luiz de Camões — 40
Esquina da rua do Sacramento
Emprestam dinheiro sob cautelas do Monte de Soccorro.

SOCIETÉ ANONYME DU GAZ — DE — Rio de Janeiro

AVISO

Para os fins convenientes, previno aos srs. consumidores que, no dia 25 de junho em diante, o preço da tonelada de coke, independente de transporte, é de 30$000.

GERENCIA

ATTENÇÃO

Hoje, domingo, é a inauguração do

Grande Cinematographo Berlinez

o melhor de toda a America do Sul; alta novidade e deslumbrante illuminação electrica, variedade de fitas; venham pois com suas familias que se divertirão pelo mais baixo preço, a

Rua Marechal Floriano Peixoto n. 209

Vêr para crêr

MOULIN ROUGE.

Empreza Paschoal Segreto
Tournée Seguin de l'Amerique du Sud

HOJE Domingo, 1 de setembro HOJE

2 — GRANDIOSOS ESPECTACULOS — 2

A's 2 horas da tarde — Imponente matinée familiar
Toma parte toda a troupe

Haverá distribuição de chocolate em profusão pela petizada; alem disso, num dos intervallos, a empreza Paschoal Segreto mandará photographar as creanças que assistirem á matinée, em artistico grupo, cuja photographia será estampada em um dos jornaes illustrados.

A'S 8 1/2 DA NOITE

CONTINUAÇÃO
DO
4º Campeonato Internacional de Luta Romana

Lutadores inscriptos:

AMALHOU, negro africano	OMER, francez
CALVET, francez	OTTINGER, allemão
CASEAUX, italiano	LIMOUSIN, francez
D'ANVERS, belga	PAUL PONS, francez
LE BOUCHER, francez	

Amanhã — Quatro importantes estréas: THE MAGNETS, Acrobatic comedy nouveauté: avec l'automobile — Grand succés de Paris. MISS LAVARY, combinati n. Miles. MARCELLE GERARD, gommeuse a voix e mlle. DELA PRAIRIE, gommeuse comique. Brevemente — Estream mlles. Berthe Sagan e Dellanage, gommeuses.
N. B. — Os bilhetes de hoje e de amanhã acham-se á venda na confeitaria Castellões, até ás 4 1/2 horas da tarde e desta hora em deante na bilheteria do theatro.

Preços das localidades: camarotes (avant-scène) posse 20$; camarotes, posse, 15$; cadeiras de 1ª (com direito á circulação), 4$; cadeiras de 2ª (com direito á circulação), 3$; Galerias (paraiso), 1$; ingresso, 2$; supplemento de cadeira de 1ª, 2$; supplemento de cadeira de 2ª, 1$; supplemento de passagem de cadeira de 2ª para 1ª, 1$; circulação, 1$000.

THEATRO S. JOSÉ

Companhia de operetas, vaudevilles, magicas e revistas — Direcção de FRANCISCO DE SOUZA
Direcção technica do provecto ensaiador ADOLPHO FARIA

HOJE Domingo, 1 de setembro de 1907 HOJE

2 GRANDIOSOS ESPECTACULOS EM MATINÉE E Á NOITE

A ULTIMA NOVIDADE THEATRAL

O maior successo de gargalhadas que até hoje se tem visto

2 ULTIMAS REPRESENTAÇÕES!

A «pochade» mais alegre e bem architectada de quantas tem saido da penna de HENNEQUIN, esse admiravel fabricante de doidices theatraes

500 representações consecutivas no theatro «Nouveautés», de Paris

10ª e 11ª representações da «pochade» em 3 actos, original de Maurice Hennequin e Pierre Veber traducção de Xisto Lopes

FLORETTE & PATAPON

TOMA PARTE TODA A COMPANHIA
Scenarios novos e de bellissimo effeito, dos distinctos scenographos TIMOTHEO COSTA, AFFONSO SILVA e EMILIO SILVA

Mise-en-scène de Adolpho Faria

PREÇOS POPULARES — Camarotes 20$, cadeiras 3$, galeria nobre 2$, entrada numerada 1$500, geral 1$000.

Sexta-feira, 6 — CÉO COM ESCRIPTOS, burleta de costumes nacionaes, em 3 actos e 8 quadros, original de JOÃO CLAUDIO, musica do inspirado maestro PAULINO SACRAMENTO. — Estréa das graciosas «divettes» MARIA DALBERT, IZABEL LOPEZ, actriz NATHALINA SERRA e actor MANOEL PINTO. Amanhã — Festa artistica do actor LEONARDO — O PRIMEIRO MARIDO DE FRANÇA

THEATRO S. PEDRO DE ALCANTARA

Grande companhia equestre e de novidades dirigida por

FRANK BROWN

Imponente successo... Triumpho sem precedentes

Hoje — Domingo, 1 de setembro de 1907 — Hoje

2 GRANDIOSOS ESPECTACULOS 2

Attrahentissima MATINÉE á 1/2 da tarde na qual tomará parte

MR. FRANK BROWN

Que brindará a seus amiguinhos com bombons e chocolate

A'S 8 1/2 DA NOITE — BRILHANTE FUNCÇÃO

Programmas escolhidos e confeccionados com os mais sobresalientes trabalhos de toda a companhia.

OS ADMIRAVEIS

3 ELEPHANTES 3

Pela applaudida princeza YVONNE DE MAYRENA

A classica orchestra Poney por Mr. FRANK BROWN
A celebre cuyere ROSITA DE LA PLATA
Mis CASHMONE em seu dressage moderno

Importante — Brevemente a grandiosa pantomima em 3 actos e 12 quadros CENDRILLON
Desempenhada por 100 creanças artistas

Domingos, quintas e dias festivos Grandes Matinées

FUNCÇÃO TODAS AS NOITES — Preços e horas do costume. 2435

CIRCULO POLYTHEAMA MODELO

Armado á rua Haddock Lobo n. 276
(Largo da Segunda Feira)

GRANDE COMPANHIA DE EQUESTRES, GYMNASTICOS, ACROBATAS, ETC. SOB A DIRECÇÃO DO ARTISTA

Serafim Fernandes

HOJE! 2 grandes funcções 2 HOJE!

Matinée á 1 1/2 da tarde com profusa distribuição de brinquedos e chocolate ás creanças.

Grande successo da troupe

EGOCHAGA

e o celebre campeão brasileiro

ANCHYSES PERY

Novidades pelos clowns e tony

ALFREDO

O espectaculo da noite finalizará com a comedia

Chóro ou rio?

HOJE!! AO CIRCULO HOJE!! (62)

THEATRO LYRICO

TOURNÉE COQUELIN
ULTIMA EXCURSÃO DO CELEBRE ARTISTA

HOJE — DESPEDIDA DA COMPANHIA — HOJE

MATINÉE Á 1 1/2 DA TARDE

A pedido, será representada a celebre peça em 5 actos, de ROSTAND

CYRANO DE BERGERAC

Mr. Coquelin desempenha o papel de Cyrano, por elle creado em Paris

GRANDIOSA ENSCENAÇÃO

Na representação toma parte toda a companhia

Os bilhetes estão á venda na bilheteria do theatro.
PREÇOS POPULARES

Partindo a companhia para S. Paulo, hoje, ás 9 1/2 horas da noite, este espectaculo é definitivamente o ultimo nesta capital.

INSTITUTO NACIONAL DE MUSICA

PROGRAMMA
do concerto da extraordinaria e apreciada contralto brasileira

Mlle. Leontina Kneese

SEGUNDA-FEIRA, 2 DE SETEMBRO DE 1907

As 9 horas da noite

PRIMEIRA PARTE

1 — a. Massenet, Duenno; b. Vianna da Motta, Lavadeira e Capador, mlle. Kneese e De Souza.
2 — a. Dedh, Souvenir; b. Serenade, c. Wieniawski, Il Mazurka, Humberto Milano
3 — Chaminade, Sans Amour, mlle. Kneese
4 — Wagner, Lieta di Barti, De Souza.
5 — Meyerbeer, «Il Profeta», Arioso, mlle. Kneese.

SEGUNDA PARTE

1 — Gounod, Reine de Sabá, mlle. Kneese.
2 — a. Massenet, Les enfants, b. Ivan d'Hunac, Souviens Soi, c. Giordano, Amor ti Fedora De Souza
3 — Wieniawski, Air Russes, Humberto Milano
5 — Bizet, Carmen, (a pedido), De Souza
6 — Massenet, Ariane, mlle. Leontina Kneese.

Os acompanhamentos de mlle. Kneese serão feitos pelos srs. Arthur Napoleão e Henrique Oswaldo
Os de De Souza Coutinho e Humberto Milano pelo sr. Luiz Amabile

Os bilhetes se acham nas casas Arthur Napoleão, Bevilacqua, Vieira Machado e Castellões.

THEATRO APOLLO

Companhia de opera comica, do theatro D. Amelia, de que faz parte a notavel actriz Palmyra Bastos.
Direcção de Souza Bastos

HOJE — 2 ESPECTACULOS 2 — HOJE

A 1 3/4 da tarde e ás 8 3/4 da noite
10ª e 11ª representações da opera fantastica de grande espectaculo em 3 actos e 12 quadros, traducção de E. GARRIDO, musica de GRISAR
(PELA ULTIMA VEZ EM MATINÉE)

A FILHA DO INFERNO

A actriz PALMYRA BASTOS desempenha a parte de Rielta
Tomam parte toda a companhia e corpo de córos

TITULOS DOS QUADROS — 1, quadro, A festa no parque. 2, A torre do Diabo; 3, O antro infernal. 4, A seducção. 5, A Filha do Inferno. 6, O pagem. 7, A tempestade; 8, O compromisso. 9, O mercado das escravas. 10, O prazo fatal. 11, O julgamento; 12, O perdão — DESLUMBRANTE APOTHEOSE

A FILHA DO INFERNO obteve, por esta companhia, exito extraordinario e sem precedentes, tanto pela representação como pela riqueza com que está montada, facto constatado por toda a imprensa desta capital.

AMANHÃ, segunda-feira, 2 — Uma unica representação da opera-comica em 3 actos BOCCACIO

Quinta-feira, 5 de setembro beneficio da actriz PALMYRA BASTOS, com a opera-comica em 3 actos

JAQUETTE

Os bilhetes estão á venda na bilheteria

THEATRO CARLOS GOMES

(ANTIGO SANT'ANNA)
Empreza PASCHOAL SEGRETO

Grande Companhia comica Italiana de pochades e vaudevilles dos theatros «Palais Royal», «Vaudeville» e «Nouveauté», de Paris

Hoje — Domingo, 1 de Setembro — Hoje

2 grandiosos espectaculos 2

Matinée familiar, ás 2 horas da tarde com a brilhantissima comedia em 3 actos de G. Feydeau, intitulada

L'Albergo del Libero Scambio
(O HOTEL DO LIVRE CAMBIO)

Soirée, ás 8 e 3/4 em ponto, com a hilariantissima comedia de Keroult e Mars, em tres actos:

La prima notte di matrimonio
(A primeira noite do casamento)

Os bilhetes de hoje e amanhã á venda na Confeitaria Castellões até ás 4 1/2 horas da tarde; depois dessa hora na bilheteria do theatro.

Ultimos espectaculos da companhia, que depois da sua temporada nesta capital, irá trabalhar em São Paulo no theatro MOULIN ROUGE da mesma Empreza.

Preços e horas do costume 612